京城日報
夕刊 六月二十二日(金)
宮内省御用達 祐 キッコーユウ

# 太平洋の浪を越えて 春洋丸けさ横濱へ
## 鵬程五千浬「溢るゝ」喜を抱いて 松平節子姫歸朝さる

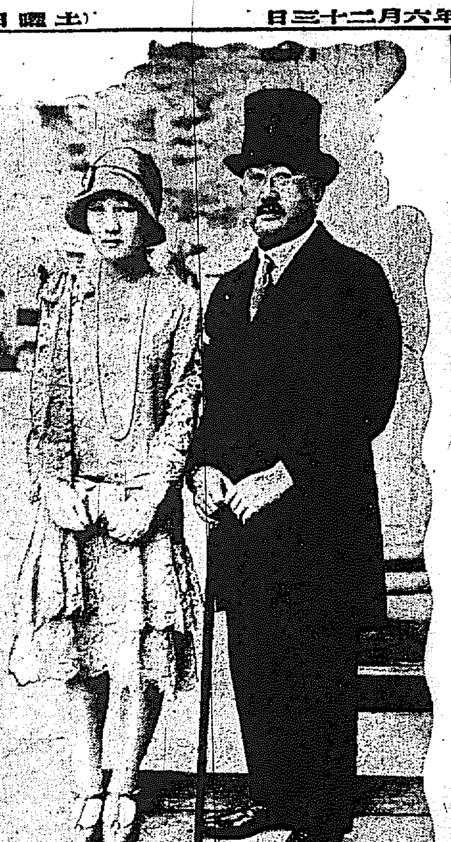

【横濱電報】松平節子姫には去る六月六日桑港より春洋丸に御乗船爾來十餘日太平洋の浪を蹴つて、ひたすら故國へと急がれてゐたが鵬程五千浬晴れの御航路恙なく二十二日の朝まだき、春洋丸は波靜かに躍る横濱港外に其の雄姿を現はし、午前九時半姫には埠頭を埋むる群衆の歡呼を浴びつゝ御上陸、四年振りにてなつかしき母國の土を踏まれた、姫のおん歡びもさることながら七千萬同胞の歡喜また極まりなき次第である

## 霖雨降り灑る 港のその朝
### 集ふ出迎への人々 巨船は緩かに沖合へ

[illegible]きこの日朝の御歸朝を迎へる港の朝は霖雨粛々として降りしきる内にも午前八時といふに東京灣口に進み入つた春洋丸は左舷に觀音崎の燈臺を望みつゝ、緑に霞む房總の山影を縫ふて最後の航路を續け午前八時横濱港外二哩の沖合にゆるやかに其の巨體を停めたこれより先松平保男子、林權助男、樂本宮家御使、三雲事務官、濱尾侯、水野直子、宮内次官、山川健次郎男、仙石宗秩寮總裁、關屋宮内次官、小原秩父宮別當、前田事務官、侍女高橋たか子その他女子學習院同窓生等關係者數十名は横濱税關棧橋上に集まり大使一家の御うはさとりどりに春洋丸の入港を待ち棧橋には各女學校小學校生徒その他一般奉迎者數千名手に手に日の丸の旗をかざして奉迎可愛らしいボーイスカウトの一隊がその整理に右往左往するも美しき姫を迎へるにふさわしい、春洋丸が港外に入るや松平保男子、林權助男、石渡郵船支店長、侍女高橋たか子は港務部特別仕立のランチに乘り込み記者團、寫眞班數十名を乘せたランチこれに續き税關官吏等のランチと共に數艘は白波を蹴つて本船に向つた

## 薄色のドレス 輕やかな姫の姿
### 埠頭を埋めた群衆から起る 嵐の様な歡呼の渦

節子姫一行は酒匂船長氏とケビンにおいて久濶の挨拶あり明けても暮れても姫につき添ふてお育て申上げた高橋たか女はやがて秩父宮妃となるべき姫が艶かな姿に言葉もなくたゞ嬉し泣きに泣きくづれるのみであつた 大使夫妻に伴はれた姫は薄色ワンピースのドレス輕やかに長途の旅のお疲れも見えず心持ち日燒した御顔色、均整の取れた四肢健康そのものの様な御様子の中につゝましさほの見えて、にこやかに挨拶をされた、やがて檢疫の終つた本船は徐に再び進み初め午前九時半ピッタリと第四號岸壁に横づけになつた 埠頭を埋める數千の歡迎の群衆から嵐の様な歡呼が起る、若やかな頬を少しく上氣した様に染められた姫は大使夫妻に倚り添つて上甲板からこの盛んな歡迎に答へられ 同九時半一行は大使を先頭に棧橋にドリ立らお出迎への樂本宮御使三雲事務官、濱尾侯その他十數氏と堅く握手を交されそれより一同は税關樓上休憩所でシャンパンの杯を擧げて一行の安着と姫の前途を祝福し合はれ 國を擧げて待ちよげた姫を圍んで四方山の樂しき物語に夢の様な美しい場景が續けられた

## 新邸に掲げられた 脊の君の御肖像
### 親しき人たちとの午餐に 水入らずの御歡談

【東京電報】緑濃き澁谷松濤の丘陵の小高き檜造の香かぐはしい大使新邸は姫等一行歸朝の朝を迎へて懐かしく鍋島侯の召使獨逸人等朝まだきからの御迎へ準備も全く整つて十二時姫は父大使夫妻や同行の鍋島侯同夫人の令妹に當たる樂本宮妃殿下並に[illegible]子刀自、樂本宮から御陪嫁の鍋島侯夫人令妹信子、柳澤伯夫人令兄鍋島直縄氏等と共に新邸階下居間に十數日の旅装を解かれた邸宅に面した姫の居間はアメリカの各地で贈られた種々の記念物が姫の歸朝を待つかの様にそのまゝに飾り立てられ わけて姫が大使館邸にて大正天皇御不例にて急遽御歸朝の秩父宮殿下を御慰め申し上げたその部屋に掲揚したいまは懐かしき背の宮と仰ぐ殿下から親しく賜つた銀額縁三十二號の殿下の御肖像畫が壁間高く掲揚されてあつた、 御額は姫の出發に際して大使一行が特に玄關にして持ち歸つたもの心ある者が早速御掲げしたのであるやがて親しき人々二十余氏と故國で初めての午餐を催され水入らずの歡談を御追懐に時のたつのも忘れられたかの様であつた

## 東京へ向はる

やがて霖雨の中を一行は身動きならぬほど左右に群集した群集が押寄る小旗の中をくゞつて埠頭へ差廻された列車に乘りこみ 姫には車窓から半身を出して晴やかな笑顔で再び熱烈な歡迎に答へられつゝ 同十時四十分一路東京へ向はれた

## 廣場を埋めた 二萬の女學生
### あこがれの姫を待つ その日の東京驛

【東京電報】松平節子姫の入京を迎へる東京驛は一行到着の一時間ほど前から早くも當時の同窓生の代表者、都下各女學校代表者五十余名がはなやかに構内を彩り驛前には二萬に餘る女學生が押寄せ憧れの姫を待ち上げた十一時三十分すべる様に構内に入つた列車から一行が降り立つた節子姫は御出迎への人々に挨拶を交され一行は驛長の先導で正面出口から高田驛長の先導で正面出口から待たせてあつた自動車に同乘、特にオープンの自動車を選れて群衆の中に姿を見せられる中を歡呼の群衆に迎へずにこやかに感謝の意を表されつゝ澁谷松濤の新邸に向はれた

## 晴れの都入り
### 感激と昂奮の裡に 雨をおかして集る 出迎への人々

【東京電報】節子姫がなつかしの都入りの日であるこの朝東京驛前には雨にも拘はらず舊律會の天籟歌の旗が翻り奉迎の人々に埋められて一部の歡迎がとゝのへられた、改札口には松平子爵家の關係者があつて一々歡迎者の名刺を受けてゐる、若き女性日本を代表する都下の女學生を初め若い夫人は前夜來の雨をおかして集まり驛前に花を添へた姫一行の臨時列車がつく、第三ホームには舊律會、愛國婦人會、女子學習院、各國大公使夫人團、都下各女學校生徒代表二百五十名等約一千名が今やおそしと列車の到着を待つたやがて午前十一時三十分列車は第三ホームに入るや期せずして萬歳の聲が起こり感激と昂奮のうちに節子姫は御出迎への人々に挨拶をかはし直ちに車から降り立ち山川健次郎男夫人の先頭でホームに降り立ち都下女學生その他約二萬が歡呼を以て姫の一行を迎へた

## 好意と同情は 感謝に堪へない
### 晴やかな面持ちて 松平大使は語る

【横濱電報】松平大使は晴れやかな面持ちでキャビンで語る ワシントン出發以來愉快な旅行を續け桑港ハワイでは在留邦人の盛んな歡迎を受けたのは感謝に堪へない、節子の事に就いては日本の新聞通信が何れも好意と同情を寄せられたのは衷心感謝にたへない 不戰條約は大體成功の見込みで列國間に[illegible]なき協議を遂げたら纏るだらうと觀測されてゐる

山東出兵は餘り突然で米國の新聞は一寸動搖したが其の後日本の眞意判明と共に輿論も鎭靜した日本の對南政策にも多少疑念があつたらしいが漸次諒解され南北兩軍に對する態度も良い解釋を與へた様だ日本が平和を愛好し約束を守ることが判つて最近ではアメリカ人は積極的に日本を理解して親密關係を深め様とする傾向が一般的となりつゝある

## 東三省はどう動く……(7)
# 楊宇霆氏の暗殺説
### 彼なき後は團栗の背比べ
奉天にて 烏栖特派員記

然るにその後突如として楊宇霆氏暗殺の報がいづこともなく傳へられて來た張學良氏の督辦就任式に續いて張作霖氏逝去の正式發表の

**奉天派に** とつてはまさに一期の大事が續々行はるゝに拘らず楊宇霆氏がこれに立會つてゐない事を思ふと彼の暗殺説はいよいよ疑ひなき事實として各方面に認めらるゝに至つた。元來楊宇霆氏はその智謀において張派中に彼の右に出るものなくその地位を以て自ら任じてゐたものであるが、

今回の國民軍との戰ひが開始される前までは張學良氏との間も面白からぬ感情の縺りが少くなくその間は日に險惡しつゝあつた。國民軍が北京へ逼る時においてはかに

**其の態度** をあらためて學良氏に接近し來たりやがて四方面軍司令となるや、ますます盛んとその歡を迎へるにこれつとむる所があつた。すでに前回において記した通りもともと楊宇霆氏は學良氏の股肱にあつて兵馬の權を握つたことはなく常に帷幄のなかにありて張作霖氏を助けてゐたものであつて、自ら兵力を握ることは張氏より疑ひをかけらるゝ原因となるとのことをひたすらにひかへ目にしてゐたのであるが

**心的變化** が訪れたことを物語るものとして、特に彼とその合はぬ楊派中の勢力家があつたとそのまゝ反逆の第一歩であるとして兩者の間の將來に注目されてゐた

所の眼を以つて迎へられてゐた。その頃か、北京引あげの前後張に於ては張作霖氏のおぼえも以前ほどではなかつたと傳へせられてゐたのである。それに楊派中のいはゆる壯士と稱せらるゝものはすべて彼を通じてゐる楊派があります。まさに張派内部における彼の地位は

**豊臣家に** おける石田三成の如きもので、前田利家の様にあつた張作霖氏なきあとにおいて楊派の運命は彼の手中に歸するのではあらずやとさへ稱せられてゐたものである然るに突如暗殺が傳へられて來たのであるが少くともこの暗殺説は學良氏が此の如き態度に出づべき理由に基づきありうべきとされてゐる一、張作霖氏の死亡後の事件は楊宇霆氏の腹心たる常蔭槐氏が策謀したることがほぼ明かとなり少くとも其の裏面は楊宇霆氏は學良氏にとりと見れば楊宇霆氏は學良氏にとりてまさに親の仇となる譯である

二、張作霖氏死亡した今日においては楊氏が飽迄學良氏の下風に立つてこれを守りたてゝ行くかどうかは疑問であり學良氏は楊氏の胸のなかに恐るべき企みあるを知悉して將來自分の地位を安全にする爲にはこの際楊宇霆氏を亡きものにするに如かずと推斷したこと、三、最近楊宇霆の態度が稍々曖昧な所あり特に蔣介石氏一派と接近して行く事實があり楊氏のこの態度に出でる氣宇は奉天派の乘取りを狙つてゐるものに相違ない果して然らばこの上増長せしめて置いたならば彼のなすまゝに任して置いたならば奉派全體が淡茶の悲運に陥るおそれがあるがさりとてこの際楊氏のこの態度を操へるには非常手段に訴へる以外にないこと こう推察すれば學良氏が腹心の部下をして

**彼を暗殺** したといふことはまことにあり得べきことゝなる譯であるそれにこの情報が傳へられる二、三日前に土肥原、儀我の兩中佐は大連より[illegible]にて我の[illegible]に向ひ軍の狀態に調査中の張學良氏と會つた後引つて學良氏と會見してはこの時はじめて張作霖氏の死を知つたと見るべき理由があり一歸りに出行してその足で直に學良氏を訪ね督辦就任式をあげたものではないだらうか、彼の歸奉したその夜奉天城内外は楊氏暗殺の噂がパット行はれはじめたこと考へ合すればその間には何物か暗示されるやうな氣がするのである。しかしながらこの暗殺が事實として社會の表面に持ち出され楊氏の死體が出て來るまでには相當の日子を要するに相違ない、何となれば張作霖氏の死さへかくの如く秘密に附して來た支那の事であり、更に山海關、滿州方面においては我國として眞相をつきとめやうにも手段がない今日であつてみれば

**支那側が** 極力秘密にしてゐる今日容易に判明すべき筋合のものでない。それに彼の郎黨がもしこの叛亂の際の如きですらあれ程一大事が持ちおこされてゐるにかゝはらず漸く落さめて、なぞの如く傳へられてから確報が達するまでにはほ二日を要した事實からみれば楊宇霆氏が萬が一生きて現れば那問題として此相は容易に判らないものと覺悟せねばならぬ。それはそれとして楊宇霆氏の暗殺が事實とすれば又東三省の將來に

**大影響を** 與へるであらう。乃ち楊宇霆氏が果して正篤の士であつたか否かの批評は別問題として何といつても奉天派中に張作霖氏が居なくなればまづ人物の點からみると彼に指を屈せねばならなかつたまことに彼は奉派の手にあつて一頭ぬけてゐたものので今後の東三省には内部的にいろいろの紛爭はあるにしてもその智謀と度胸を以てしたならば或はうまく纏め上げて行くのではないかとかすかながらも一縷の望みがつながれてゐた。然るに彼がまた奧の鬼籍にたふれたとすれば殘る連中は全く團栗の背比べであつてそれを統一して率いて行くだけに傑出した人物は一人も見出せぬことゝなる。年齢僅に三十にして奉派の首領となつた張學良氏が果してうまく帥ゐて行くか、こうなつて來る。世間知らずの坊んちとして見られてゐた張學良も案外強い腕を存すること、となり奉天における彼の地位を崩はんとするものも起るに相違あるまいから當分は安全であらう。然し何といつてもまだ

**東三省の** 隅から隅まででにらみが徹底するといふ程の貫錄は彼には望まれないであらうし、それに張作相氏などは可なりのさばり出て來るであらうからこれ等に對する反感も手傳つて種々蜜稱反する問題に逢着したとなれば各省分立か乃至はそれ以上の混亂狀態を誘致せぬとも限らない

# 滿洲獨立守備隊を 六箇大隊に復活
### 不安狀態は相當續く見込て 明年度豫算に要求

【東京電報】東三省の政局不安定により滿洲北滿方面においては我軍の操行特に甚だしく現在の獨立守備隊では警備手薄のため朝鮮軍等出動を一時差向けてゐる狀況であるが陸軍當局ではこの狀態が當分續くものとしてさきに整理縮少をやつた時に獨立守備隊を六ケ大隊から四ケ大隊に減少したのを今回再び二ケ大隊を増加して六ケ大隊に復活し主として北滿の警備にあたらせる事に決定しこれに要する經費を四年度豫算に要求することゝなつた

# 山東駐兵は 長期に亘る形勢
### 我國を見くびつて 國民政府交渉遷延

【東京電報】濟南事件解決交渉に於ける國民政府當局は日本の如何なる要求にも應じ解決をはかるの意を有してゐたが其後日本内に駐支出兵に反對における日本軍の行動を攻擊する機運が熟となるに連れ我國を見くびり田中内閣瓦解まで濟南事件に關する交渉を遷延し次期内閣の成立をまつて交渉しあはよくば濟南事件の解決を有耶無耶にせしめ撤兵を求めんと企圖するに至り濟南事件外交交渉は容易に開始されまいとみらるゝに至つたその爲陸軍當局は濟南、青島の兩軍を以て研究中で事件解決に撤兵せずとせば我要求の眼目たる我居留民に對する完全なる保障出來ざる限り上我山東派遣軍の撤退出來ぬので少くも派遣軍中の一部(二千名乃至一ケ師團程度)を長期にわたり駐屯せしむる外なき形勢であるよつて軍部では近く長期駐屯の準備の意圖を有してゐる

## 遺骸は高山子に葬る

【奉天特電】張作霖氏の死は廿一日午後(二時まで)に發表せられたが向ふ三日間は喪に服し廿三日城内四宅の舊居邸で三日祭を行ふはずである、張氏の遺骸は高山子に埋めるはず、又其後氏は三日祭がすんでから發表するはず。なほ張氏の死は多數の出血が原因であつた

# 第五回全鮮 公職者大會
### 集るもの百五十餘名 けふ府會議室て開會

第五回全鮮公職者大會は二十二日午前府會議室に開會した、全鮮から集まる列席者百五十名、多數の參集だけに「時勢の進行」を一時間遅れて午前十時開會と共に議長、矢島本府地方課長、松岡本府地方課長等の來賓あり、大會準備委員を代表して成松緑氏登壇、本大會は從來十三府五團體により組織されて居たが、今回より四十三面の指定面を加へ百五十名の出席をみ、年々盛大となつて居る。從來の大會には個人の出題であつたため議事に困難もあつたので本年は各團體を代表しての出題を求めた結果、卅七件の問題あり、是を準備委員に於て整理の結果廿二件とし、内十四件は從來大會で論議された議題であるが、必要を認めて上程し本年新たなるものは八件であると述べ、座長の指名方を同氏に一任し全州の久永麟一氏議長の指名のうちに座長となり、久永座長より府、道、面の各協議、評議會は諮問機關で[illegible]の事情を語るには在會であるが此の際本大會の權威ある決議をもたらすは適切なる事であると挨拶を述べ、議長選擧を省略して指名を座長に一任し[illegible]氏議長を議長に(大邱)[illegible]議長となり、關村氏議長席につき、宣誓の披露あり、次いで議長より議事について注意をなし、從來の議題たる[illegible]のため肥塚正太(京城)氏實行委員は決議實現のため最善を盡し總督府各部局に委細を述べたが昨年大會の決議十五件は不幸にして今日迄に實現をみぬが、内一件(朝鮮博覧會開催)は本年秋開催の決定をみ、他十四件も實現はみぬが、爲政者の參考となり將來の施政の上に採用せらるゝ事を信ずと

池田長次郎(京城)氏 副議長は議事規則にないので、その設置は結構であるから副議長をおく事は一應決議とされたしと希望し、議長これを採用してはかり萬場異議なく可決確定し、議事に入る

▲高等女學校を道地方費に移管の件(馬山、元山各學組提案) 提案者なくあとまわしとなり

▲小學校の學校を道地方費の經費に移管の件(仁川) 吉岡久氏提案理由を説明し可決

▲學校組合に對する國庫補助金增額の件(仁川) 説明者略して可決

▲中等教育機關統一方要望の件(全州面) 久永氏提案理由を説明し、これに對し『本年は必要ではあるが初等學校の内鮮統一が更に緊要ではないか』と質問續出、これに對して久永氏が『初等學校の統一は必要であるが、有力氏有識者より時期尚早であり内鮮共學の點は緊要時なので中等學校より統一するが現下の實際に適應する』と述べて可決、

▲指定面に於ける自治機關促進の件(非邑)

▲教育の改善と教育費國庫若は地方費負擔に關する件要望(非邑)

▲面評議員(官選)選出に關する規則改正の件(非邑)

▲道評議員(官選)選出に關する規則改正の件(非邑) 保留可決となり

▲初等教育の普及をはかると共に學校費賦課金及地方税の課率制限を引上げ要望の件(信州面) 議案は保留して正午休憩し、馬野府尹招待の面餐會室にのぞむ、午後一時再開、

▲全鮮現在の郷校財產を當該邑面普通學校經營に移管の件(私都面) より議事に入る、(以下前刊)

全鮮公職者大會

## 廣州へ 雨の中を
### 總監巡視第一日

【利川特電】總監巡視の第一日夜來の霖雨は依然ますます降り大雨となつて山野をうるほし民に皺の眉をあり幸先よろし、八時總監は古官、酒田官のほか、京畿道から來田知事、田中警察部長隨行し一行四台の自動車をつらねて利川郡利州から途中農家を訪ふ午後は廣州に向ひ一般の狀況を巡察に向ひ、雨すでにやむ

### 無私めがね

◇張府では緊急會議を開き、張府提訴を延期す。採決されざるが如しとは何事。

◇張府では緊急の會議が開かれた。高文受験生よ、ノートを任てやりたまへ。

◇高文の試験問題の一に『憲法にいはゆる緊急の意義如何』と、政友會の一に『共產黨破の目的』。

◇故鈴木前部長が『北京陥もあればこの邸れが思せる』と語つた。と平和の破壊、政友の裏の裏。

◇[illegible]氏等に駐日公使に推せらる、時勢は流れると申したい。

### 人

◇下飯坂元氏(林野調査委員會事務官)廿一日夜歸任

◇太田脩氏(總督府分室主任)咸南へ

### あすの天氣(23)

高氣壓は小笠原島附近の海上から渤海に擴がつてゐるが半島の氣壓配置は不安定である中部には小雨がある 其の他は一般に曇つてゐる明日は曇り勝である

| | |
|---|---|
| 豫報 | 曇一時晴 |
| 氣溫 | 廿日 午 |
| 濕 | 廿一 高 |

「紫頭市」 本日休載

# 濃霧渦巻く山間の嶮所

### 航空上の難關と云はれた 兩勇士墜死の場所

百瀬中尉、磯村少尉墜落の場所は山間地帯で氣流が非常に悪く毎朝濃霧が山間に渦巻き内地に於ける箱根の嶮、朝鮮に於ては秋風嶺の嶮と共に航空の大難所であると

## 雷雨を冒して出發した兩氏の最後

百瀬中尉は飛行教官磯村少尉を同乗せしめ廿日午前十時平壤飛行聯隊を出發し江界に向ひ正午頃江界着、廿一日は雷雨をおかして任務について居たもので廿日朝勇ましく平壤飛行聯隊を出發したのが兩氏の最後となつたのである

### 百武中尉略歷

既報楚山上空飛行中發動機に故障を生じ墜落即死した平壤飛行聯隊航空兵中尉百武榮次郎(二七)氏は鹿兒島縣出水郡出水町に生れ大正九年川内中學を卒業後陸軍に志し陸軍士官候補生として小倉輜重兵大隊に入營十年十月小尉に任官、十四年飛行隊に志願十五年一月所澤飛行學校に入り九月卒業同十月中尉に任ぜられたもので獨身で同隊合同宿舎に起居してゐた氏の飛行振りは大膽にして沈着、高等飛行に優秀なる技術を有し過般急電に接し來城軍司令部に出張中の後田飛行隊長を飛行機で迎へに向ひ同隊に歸したのもこの百武中尉で非常に前途を嘱目されてゐた將校である

墜死した兩勇士(上百武大尉、下磯村中尉)

### 磯村少尉略歷

百武中尉と同乗墜落後間もなく死亡した航空兵少尉磯村與作(三四)氏は愛知縣碧海郡刈谷町の出身で大正元年志願兵として歩兵十八聯隊に入り十五年三月少尉に任官同年五月平壤飛行隊に入り同年十二月下志津陸軍飛行學校へ寫眞學生として入學昭和二年五月卒業歸隊したもので空中寫眞に優秀なる技術を有し現に寫眞教官の要職に在り非常に惜まれてゐる

## 遭難現場へ向ふ 山田中尉一行

【新義州特電】廿一日楚山にて墜落慘死せる平壤飛行聯隊百武中尉、磯村少尉の遺骨引取りの爲廿二日朝八時に來城せる平壤飛行隊山田中尉以下三名は同日午前十一時特別仕立のプロペラ船鴨丸にて遡航、現場楚山に向け出發したが同地には翌廿三日到着直に死體を茶毘に附し遺骨は廿五日頃船便にて新義州着平壤に向ふ豫定である

## 昇任敍勲 廿一日附で

國境方面の偵察飛行中墜落慘死した百武中尉及び磯村少尉に對し二十一日附で昇任敍勲の御沙汰があった

陸軍航空中尉 百武榮次郎
任陸軍航空兵大尉 敍正七位敍勲六等授旭日單光章

陸軍航空兵少尉 磯村與作
任陸軍航空兵中尉 敍正七位敍勲六等授旭日單光章

## 兩中尉に微傷も負はぬ 尾形特務曹長談

【平壤特電】江界派遣の平壤飛行聯隊尾形特務曹長は廿一日午後三時江界發同四時卅分平壤飛行隊へ歸着した、同特務曹長の談によれば滿浦鎮に不時着陸した城寺中尉森中尉は何等の微傷だも負はず高森中尉は同地に止まり城寺中尉は廿二日朝江界發百武磯村氏の遭難機の楚山に行つたはずである

## 不時着陸機 無事 兩中尉江界に引返す

【平壤特電】廿一日午前十時四十分滿浦鎮に不時着陸した平壤飛行聯隊の城寺中尉操縦、高森中尉の同乗機は何等の支障なく直に江界に引返した

# 本町署の前で妻を斬つた男

### けふ京城地方法院で 懲役六ヶ月の言渡

家庭の不和から無斷家出した愛妻赤池マキ子の跡を追つて大阪より遙々渡鮮、去る六月十三日その搜索届出たる本町署警察の人の控所において愛妻と面會、種々と說諭されたので兩人は打揃ふて同署を出たが本町署前において愛妻マキ子は『あなたとは決して歸らぬ』と强情を張り遂に夫赤池鶴吉(三)は堪へきれず憤慨の余り懐中よりかみそりをとり出し、右腕肝骨上部および左頭部に治療三週間を要する切創を與へた大阪市港區九條通り四丁目四一八番地赤池鶴吉の傷害被告事件は二十二日京城地方法院において日野判事の下に懲役六ヶ月を判決言渡された

## 大相撲 雨天休業 廿六日まで延期

大日本相撲協會京城出張の關西の一行の京城における第二日廿二日は都合により休業し廿三日から廿六日まで擧行する事になつた

## 女將連の義太夫大會

京城一流料亭の女將たちを中心とする常盤會の婦人連では、關西の名人が見ゆる此の時を機とばかりに大いに景氣をつけやうとて各師匠連の後援で左の如き淨瑠璃大會の開催がきまつた、所は京城劇場、期日は六月廿三、四日午後七時からである

▲初日(掛驗順)▲太功記十段目尼ヶ崎の段(梅次)▲卅三間堂棟の由來(最中)▲三勝半七酒屋の段(清絲)▲朝顔日記宿屋の段(花仙)▲忠臣藏本藏下屋敷の段(ハ九)▲岸の姫松飯原兵衞館の段(小菊)▲堀川猿廻しの段(吉)▲庄司重忠(大黒)▲阿古屋(美丸)▲壇ノ浦兜軍記琴責の段(永左衞門)(京代中)▲梅澤六郎(千歳)(梅次)

▲二日目 ▲忠臣藏本藏下屋敷の段(きぬ子)▲阿波鳴戸巡禮歌の段(みす)▲吉田屋の段(千歳)▲菅原傳授寺子屋の段(玉旗)▲中將姫古跡の松雪責の段(大黒)▲國州合邦辻合邦内の段(京代中)▲壇浦兜軍記琴責の段(掛合)

(大夫前日の通り)

# 世界記錄に迫る 自信は充分ある

### けさ釜山上陸直ちに北行した オリムピツクの殿軍

【釜山特電】國際オリムピツク競技へ出場する派遣選手の殿として二十二日朝釜山に上陸した、一行は本年初めて競技に參加すること〻なつたボキシングの臼田、岡本の兩氏を加へた外日本におけるマラソンの大先輩日比野寛氏もアムステルダム迄應援に出かけるのだと氣焰をあげて頗るにぎやかであつたが一行は連絡船より上陸するやかねて準備して居る國際體育協會幹部の案内にて自動車を驅つて市内を見物し九時三十分發列車にて北行したが竹內監督は語る

本年のオリンピックの競技は前回と比較して相當やるだらう各國の優勝順位から見て六番目位には優に入れると思ふが競技の中には世界記錄に迫る得點を得る樣な者が出る見込みである、織田選手のホップ、中澤選手の棒高跳、十種の山田君等はレベルからいつて決して悲觀すべきではない、相澤君の如きも二百の決勝に殘りはせぬかと自信を持つて居る、ホキシングは本年始めての出場であるが臼田選手は先年カリホルニヤ選手權競技にて優勝した記錄を持つて居り何の位まで漕ぎつけるか興味を淡る出場である、練習は伯林にて三週間行なひ七月二十九日の入場式までには日本派遣選手が全部揃ふ事になつて居る

## 東萊の强盜傷人 老夫婦を縛り上ぐ

【釜山特電】東萊面明倫里鄭某方へ廿日夜十時過ぎ卅五歳前後の白服を着用せる朝鮮人が闖入し同記の老人夫婦を細繩にて縛りあげ現金六圓余を强奪し逃走する際に手頃の石をふるつて鄭の頭部を强打し深さ骨膜に達する重傷をおはせて逃走した、急報により東萊署は目下極力犯人搜査中である

## 契約金詐取 幽靈會社

### 正體を發かれて 本町署で犯人檢擧

府內古市町十二番地國際ビルディング第五號室に大看板を掲げ京城を中心に全鮮各所に觸手をのばし巧に契約金を騙つていた南北滿洲雜穀肥料粟直輸入業なる看板無實の會社の正體が發かれこの程本町署の手によつて犯人が檢擧された。

本籍福岡縣松市中川通六〇〇番地現住府內古市町三五番地牛島(二九)は本年三月十八日近江代信株式會社出張員として目片島と稱するものと京城に來り前記國際ビルを假事務所とし新聞に事務員募集の廣告をなし該廣告によつて就職に來た府內旭町一丁目平山作吉(假名)を滿入支部入として營業種目を南北滿洲雜穀肥料粟直輸入業となして契約金を詐取せんと全鮮に亙つてその契約者を漁り求め去る四月二日忠南論山郡論山面本町八三番地野曹東臣方に至り自分は牛島と云ふ代信株式會社の主任であるが會社の貿易のために來る日窒硫安の販賣のために來たと巧に言を弄し契約の手付金として一千圓を受けとり逃消、五月上旬江原道鐵原郡にお いて同樣の手段を以つて粟三輛車の販賣契約をなし手付金として九百圓を詐取し雲消したもので、目下本町署で取調べ中であるが被害は相當の額にのぼるらしい

## 貨物列車に投石 鐵道警備を嚴にする

【奉天二十二日發電】今曉一時半安奉線において奉天發貨物列車に對して一團の支那兵が投石した爲ガラス全部破壞された、奉天守備隊より五十名の守備兵現場に急行したが右は東北大學生の排日運動による暴行らしく本日よりなほ一層嚴重な鐵道警備をなす事となつた

## 新築中の齒科醫專 七月に落成

十二萬圓を投じて建築中の府內長谷川町の京城齒科醫學專門學校も目下八分通りの工事なり化粧煉瓦が美しくそびえてゐるが七月中には落成のはずであるが、同校落成式前來たる七月一日より第三回齒科醫師試驗を同校內にて行ふ事となつた、同校を齒科醫專のため使用する最初の事である。」

# モヒ密賣の警官に一審より重い求刑

### 布川は極力犯罪事實を否認 けふ控訴公判開かる

元警察官布川秀三、篠原芳平、並に岡田捨吉のモヒ密賣事件の第一回控訴公判は二十二日午前十時半京城覆審法院第三號法廷において戸田裁判長係渡部檢事立會の下に開廷 事實審理で被告布川、篠原は共に事實を否認し殊に篠原はモルヒネを加勝、山本に頼まれて賣つたのではなくて犯罪搜策の手段にて渡したのだとその當時前後の事實を述べ極力否認し午前零時三十分渡部檢事は左の如く求刑して閉廷した

禁錮三ケ月(一審判決では禁錮一ケ月) 京城府新龍山漢江通十一ノ六二 布川秀三(四〇)
禁錮一ケ月(一審判決では禁錮二ケ月) 京城府義州通一ノ九十 篠原芳平(三六)
罰金五十圓(一審通り) 京城市永樂町一丁目一〇三 岡田捨吉(四六)

## 仁川の覆面强盜 出刄庖丁で脅迫

【仁川電話】廿二日午前三時半頃仁川府花町一の三九、仁川汽船株式會社員井上龜雄(三)方に一名の覆面强盜忍び入つたが、恰も主人は不在で熟睡中の婆女かや(三)をゆりおこし、出刄庖丁を擬をつき出して脅迫し有金二圓余、白米一斗、錦一本を强奪して逃走したので警察中であるが該出刄は二軒目の隣の朝日組賄長光澤介(三)方の臺所にあつたもので、犯人は長光方の臺所から忍び入り、めしを食つて、その邊にあつた出刄を持ち出したものである仁川市内の强盜は本年始めての事とて市民は不安の念にかられてゐる

## 情夫を訴ふ

府內忠信洞七五番地金太姫(三)は娘の金を盗んだと情夫水下洞二四番地金相玉(三)に對しこの程本町署に訴へ出た 因に訴へ出た金太姫は金相玉の妾で金太姫と亡夫との間に出來た娘が五月中旬朴某なる者に嫁し盜されたので其の損害賠償として百四十圓をとり該金を壁間の裏に潜ませて居たのを情夫なる金相玉が盗みとつたと云ふので該金を返せと訴へ出たと云ふのである

## 百餘名昇段

朝鮮警察協會では劍道、柔道の本年度昇段者に對し六月十五日附夫々證書を交付したが柔道にあつては初段五十二名、二段二十四名三段五名計八十名で講道館、武德會等から警察協會へ編入された有段者六十名に對しても證書を交付した、劍道の昇段者は初段七十一名、二段二十一名、三段九名四段五名計百六名である。

## 神宮參拜 (廿一日)

總數三二三人▲内譯▲内地人、一二六五人▲朝鮮人、八五人▲團體、京城修養團、一二三人▲前年度總數、三三三人

# 第五回全鮮庭球選手權大會

## 出場の代表選手

中央代表(洪、淺野)
國境代表(鄭、李)
西鮮代表(朴、高)
湖南代表(李、林)
忠南北代表(尹、朴)
慶南北代表(平山、倉重)
北鮮代表(佐藤、崔)
前年度選手權保持(安、朴)

來る廿四日午前十時から 京城グラウンド

主催 京城日報社

## 直訴犯人逮捕の一刹那

去る十九日午後二時十分頃東京市小石川區護國寺前において、恐れ多くも故久邇宮の御靈前に行幸啓の天皇、皇后兩陛下の御召車前にあらはれ、直訴を企てた根岸紀一郎が直に警戒中の警官と附近の人々に取押へられようとする所(×印は同場所)

# 「この通り達者だ」と 頻りに氷上で躍る

### 十五米の低空から ノビレ少將等を見る

【キングスベー廿一日發電】ノビレ少將一行の搜査に向つたイタリ飛行家マッデレナ少佐の飛行機は二十日遂にノビレ少將一行を發見しキャンプの上十五米まで低空飛行を行ひ要求の食糧品其の他の投下に成功したが其の際一行は毛革服を着けたノビレ少將ビアギ、ビグリエリ、トロフアニー四氏を明かに知ることが出來たが四氏は健在を示す積りか頻に氷上で飛躍して見せた、なほ一行中のセッチオニ氏は大腿骨の骨折をしてゐるものと見られるといふ、なほ同機の偵察によれば一行所在の氷原は碎氷船を以つてすれば容易に接近し得べきも水上飛行機の着陸には十分の平坦面がないといふ

## 佛驅逐艦急行す

【パリー二十一日發電】目下ノールウエイのオスロに碇泊中のフランス驅逐艦はノビレ少將救援に赴き流氷間に不時着陸して危險に陷つてゐるアムンゼン大佐搜査の爲キングスベーに急行すべしと本國から命ぜられた

# 大村の海軍戰鬪機 空中で衝突墜落

### 搭乘者二名即死す

【大村廿二日發電】二十二日午前十時五十分大村海軍航空隊の平中尉の戰鬪機と松添中尉の戰鬪機が飛行場附近五百米の上空にて衝突墜落し機體大破二名は即死した


## 都食堂の評判

京城第一の盛り場となつて居る本町は大相撲興行により更に一段と賑ひをみせて居るが、先月廿日から同店に新築した都食堂は、場所、料理、味の三拍子揃つて異常な歡迎を受けて居る、殊に定食は一圓からあるが、定食にはこれは樂天地活動寫眞の觀覽券を無料で提供して居るので、食事と活動見物の便利があり、又食堂が樂天地の中にあるので、入場券がいらず、京城の中心に理想的な食堂の出現は府民の便利と喜ばれてゐる。

## 準禁治産宣告

安州郡新安州面松竹里二三五番地 無職 [illegible] 明治四十年十二月二十一日生
右者ニ對シ父金日洙ノ申立ニ因リ準禁治産者ト為シ昭和三年六月十八日準禁治産ノ宣告ヲ爲シタリ
昭和三年六月二十日 平壤地方法院安州支廳

てんかん ヒキツケ
永年難病で他藥無効の人自宅で秘密に治し全快御禮狀の多き申込あれば敎ゆ
和歌山市 片岡町 富吉樂作

中古 レール パイプ ロープ 高價買入
ボイラー モーター ポンプ レールパイプ 外鑛山用品
岩本商店

ニキビとる
青春の人々に 絶對斷言す 効力絶大 一週間適用
各地藥店 三越 大丸 白木屋
發賣元 大阪天王寺區大道四 高橋盛大堂

學生服 九拾五錢
各地特約店大至急募集
福岡縣小倉市中津口町 各種高級洋服 東鳥第二工場

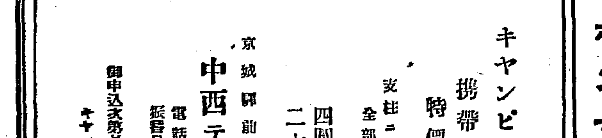

キャンピング用 携帶天幕 特價提供
四圓五十錢以上二十圓迄各種
支柱ニ至ル迄全部サツク入
京城驛前 中西テント商會
電話本局二八四八番 振替口座京城一二〇七六番
御申込次第月報無代進呈 キヤンプ普及會

十週年紀念謝恩賣出し
六月廿二日ヨリ二十六日マデ五日間
●期間中二割引●
多少ニ不拘御來客様ニ限リコーヒー一碗ニテモ徵迎
期間中ハ混雜致シマスカラ勝手ナガラ出前御斷リ致シマス
京城本町二丁目 ホンマチバー 電話本局三三五〇番

金牌受領

本舗大阪西區京町堀通一 三宅

銘茶 嘉山 山本山
山本山 一斤金貳圓五拾錢
別製 山本山 一斤金貳圓
最上製 山本山 一斤金壹圓
茶之湯道具一式
代金引換小包ニテ御送付申上候
良品吟味奉差上候何卒御用命賜り度希上候
東京市日本橋通二丁目 振替口座東京一六〇番

山は高きを以て貴しとせず 萬壽散はキケルが故に貴し

毎年腸の病で苦しむ方で未だ萬壽散を知らざる人はお氣の毒と思ひます。腸胃疾患に唯一の名藥萬壽散は博士や大家の調劑でもなく發明でもありません、たゞ一丹宗家の秘藥に過ぎませんが『能くキケル』が故に貴ひとされておりますから論より證據直に試みられよ。

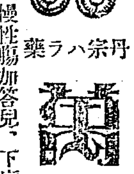

丹宗ハラ藥 萬壽散
主治効能 慢性腸加答兒、下痢、腸痛、絞りハラ、吐瀉、かくらん、食あたり、胃痛、
【定價】二十錢 三十錢 五十錢 一圓五十錢
平壤府大同門通り
本舗 丹宗製藥株式會社
各地藥店に販賣す (特約店希望の方は申込れたし)

キネマ週間

# チャップリンに與ふ

圭四郎生

◇藝術家チャーレー・チャップリンに――今あなたはロスアンゼルスにあつて何を企圖し何を創作しようとしてをられるのですか。あなたの最近の作『サーカス』をみた一人として私は否が應でも次作を聞はずにはいられなくなつたのです。日本における藝術家の多くが『サーカス』に驚嘆の喜悦と讃美を投げ與へてゐると聞いたら奇才なるあなたはいひ知れぬさびしみに襲はれてしまふでせう。すでに『サーカス』はあなたの藝術を崇拜するアメリカならざるアメリカ人によつて幾階ある非難と今後の作への期待とを以つて手ひどく迎へられた事と推察します。この事に洩れず私も『サーカス』を通してあなたの方の嘆かはしい姿を見た者です。あなたが如何に努力しようとサーカスにおけるあなたの後姿は常になくさびしいものでした。これが喜劇を純情に融化する意味のあのさびしみではなくて、それこそ藝術家としてのあなたを示現したさびしみをそのまゝあなたのすほんだ姿に泣いたのです。これはどうしたわけでせう。

◇サーカスは貴方の自作・自演・監督にかゝはつたものだけに貴方の氣分の律動はとりもなほさずサーカスのリズムの上に影響した事は疑はれない事實です。そして多くの人々はサーカスの失敗を貴方がこの劇の完成の途上に於いて遭遇しなければならなかつた愛妻リタ・グレーとの離婚問題に負はしていますがそれは僅細な理由でしかないでせう。『その位の事でしたらショウばりのこの私がどうして泣くものですか』

◇サーカスは從來のものとは異なつた意味の下に出された事はたしかです。藝術するチャップリンよ、あなたはサーカスを以て一般民衆に對し、餘りにカウボーイ式なアメリカの女性に對して、譬へようとしたのですか。それが爲までもあなたらしい喜劇一點張りであつたあなたの抗議的な、悲劇の内容態度をとして、藝術家としてあなたはアメリカのヤンキイズムに對する批判を見せたのではないのですか。それが何までもあなたらしい喜劇一點張りであつたためにそこに藝術としての一つのサーカスの失敗が招來されたのです。そうです。すでに貴方はこの失敗を見とほしてゐたが貴方はサーカスを離念する事は出來なかつたのです。それ故にサーカスは從來のものとは異つていました。しかも貴方は貴方らしくしてある事がこの失敗を暗示すると知りながらなほもサーカスを以つて貴方らしい藝術家としてのチャップリン、人としてのチャップリン、この二つの姿を一體したなかにサーカスの根本的な數ふべからざる陷穽があつたと思ふのです。この意味で少くともサーカスは從來のものとは異なつた

◇貴方は貴方らしくいかにも高尚に上品に喜劇化する事を忘れませんでした。何といふ藝術の崇高な魂でせう。ドルの國アメリカにかくまでに純情な藝術家が存在すると云ふ事はサーカスをして見る秘蹟に一種の魂を流さずにはおきません。

◇正直正銘サーカスは貴方をシンボライズしたものです。サーカスなる劇場に貴方が踊り込んでいくのは丁度アメリカに貴方が踊り込んでいるのと少しも變りがありません。貴方はそこで弗をもつて萬能可なりとするアメリカ觀客の前で安價な聲當を演ずる事を餘儀なくされましたそしてそれが貴方を人氣者にしました、たしかに貴方はアメリカなるサーカスの人氣者となりました。しかし誰一人として貴方の眞實を挿んでゐるものはありません。だからこそ時がたつとともに貴方はやがて忘れられてしまふでせう。

◇いつたのですサーカス劇團に於ける貴方の最後よ――ドームを覆へすばかりの拍手に迎へられていた貴方が今や誰一人の拍手する者のない觀衆の前で冗漫な會話と意圖なアクピに送られてゐた貴方の最後こそ人として、藝術家としての貴方に對するアメリカ民衆のヤンキイズムであり、カウボーイズムではないでせうか。

◇曠野から放浪者としてサーカス團に彗星的に現れたあなた方がさしもの人氣も間もなく遂には戀愛の別の如なるまねきも輕くうけ流して、ドルの都を求めてその日の旅にのぼるサーカス團に別れをつげなければならなかつたあなたの影こそアメリカなるサーカスの異端者としてドルの人々によつて隙香花火の様に迎へられたものゝやがてはゴールドラッシュのアメリカにとり殘される藝術家チャップリンの孤獨な映ではないでせうか？

◇貴方はそれを明らかに示してゐるではありませんか、見よ！サーカスの終りに於ける貴方を。貴方はあなたらしい無關心さで星を描け紙を鼻紙の如く圓めて足蹴りに翔つてしまいました、そして貴方は何處に行こうとするのですか、いづこを見ても空々漠々として果しくのない曠原が夜と共に迫つていますがいつたい、いづこに行こうするのかい私は貴方の次作にそれを問ひたいのです

# 府内上半期の映畫界を省みて

一記者

## 一月（一）

後一應もたてば七月にへる、今年一月以來今日まで本府映畫界はその意識は別として可成りな役割があつた。小プロダクションの勃興は五社聯盟を完全に破り、かつては聯盟の限りを盡くした彼等も今や自ら進めて意なる製作の道にあゆみを進んで行く姿を多く泣かせしめられた。一方有名な林長二郎しの爭をあやつる興行者の巧な策によつてプロダクションを起こした。しかして今や監督權に翔されてゐるのである、かゝる現象は自づと説さずにはおかなかつた。記者は上半期における府内、内地、京城、當設の姿をかへりみて、極端の一端を述べて見る

◇五六月頃より序々に押し寄せた洋劇は各方面に厄介な打擊をあたへた、その波は映畫界にまで押し寄せて來た見ざる大劇場が昨年五月から暮にかけて府内の映畫界にあらはれた、各館とも種々の奬勵策を打ちまくり洋劇をとり、聯絡映畫をのみ上映し名だゝる

洋劇は殆ど姿をあらはさなかつたと謂つても決して過言ではない程であつた、僅に一度ファンは來るこそはと顧み正月興業のプログラムに甚大な注意を投げ掛けて待つた、だがあらはれた結果はファンを失望させた、京樂館は『大都會』『鞭城の夕映』の二館、一般に呼び物として阿部行成の『『怪人の逃避』の二館、大正は長二郎の作品『蝙蝠草紙』、八雲、植佐々木の抱旗になる『鴛の密』の『一篇』を、黄金館は田三郎の『登場』それにつけたりのパラマウントの『顛落』、中央はフオックスの一枚『トム、ミックスの『トニ大暴れ』と、龍之介の『最後の一幕』をあげたにすぎなかつた、無論必ずしも我國の作品が洋劇に劣つてゐるといふのではない、然しながら今日まで未封切の名映畫が四館の中どこかに上映されることを願つてゐたのはたゞ一人記者のみではあるまい、正月はどんな駄作品をあげても客を吸集することが出來るといふいはゆる興行家の氣持ちが判然と淨めた觀であつた、河部、月形、林の演技は堂々たるものであり如何に興行價値があるにせよもう一段の

### 努力

がほしかつた、第二の替り目も依然としてこの政策を彼等は保持した、この間にあつて印象に殘つてゐるのは僅に長二郎の『鬼落紙帖』だけであつた、然して第四の替り目に喜樂館は本社後援でパラマウントの『大湿氣』を上映した、久しぶり見たこの

### 雄篇

はうえきつたファンを滿足さしてくれに充分であつた同時に上映された歸次郎多賀主演の客も時代劇の一轉機を示したもの

## 漫談（下）

京城映畫聯盟會　庄垣内利男

畫映

でそうした小栗種別のことはその時その時の自分自身の出來得ることと自信されたときは任せることとして、何に依らず從來の同好會のとつた態度を根本的に變えてかゝらねと駄目であるとにかく、無鐵砲は青春の特權であると頭から鵜呑みした結果

### 寫眞説明

カツトはファスト、ナショナル京城支社に移入された『熱血翔手』のリチャード・バッセルメス、右上、大轉五郎（大正館）同下、神州天馬俠（中央）左上、大岡政談（喜樂）同下。（花柳冊心（黄金））

### 最初

から見なつたといふ人も多數見うけられた、成績がよかつたのであらう、デイツタスの『鐵球王』コルマンの『ダークエンゼル』等その他續々として京城に上映された、中央はこの同時代劇に全力を集中し長二郎、姿子の『百萬兩秘聞』を連續公開し一寸した洋劇を入れて客の吸集につとめてみた、一方大正は長二郎の一聯張りで彼の作品を可成り續けて上映した黄金は龍記三館に對抗するため百々之助物をあげたが如何にせん、府内でドリ數になり彼の映畫にたいしては殆どまじめにかへりみるものはなかつた（續く）

として一寸注意をひいた、しかし呼びものは何といつても『ビッグパーレード』とである、而るに同館は何ゆゑかこれを前に登王の劇を後にプログラムを作つた、そのためかあの名映畫を

◇（勿論石橋を叩ひてわたつてゐたのではただがやることは知れてゐるけれど）何でもかんでもポイポイとやるといふことは考へ物である。

無鐵砲でもいいのだ。たゞそれが他人任せにすると自分がするとの違ひである。從來の同好會はたいていから、した他人任せせいぜいすれば鹿にもつかない赤い悲鳴めいた一文を謄寫版印刷のパンフレットにした位のものである。それも始めからそれのことと自認して溫順しくすればいいのに、大きく出て、京城のファンは俺達一人といふ態度に出るからいけないのだ。

◇私達は今出發しやうと思つてゐる。京城映畫聯盟會といふ平凡な名の下にまづ映畫國へ飛込まうと思つてゐる。自分のために、自分のすきな映畫を中心とする色々のことどものよりよき向上により自分をたのしませるために、同好の者數人相集まつて、具體化した積極運動に移つて行こうと覺悟してゐる。

惡に角、各メンバー一人一人が、それ相應の責任を感じて、運動へ、行動へ飛込まうといふのである。

客席に泥縄にはいる盛なしたくない。吾われ〳〵は全く自星のついた高樂の瓶宅に忍び込まうとしてゐる。何をつかんで踊るのか。何をわれ等の獲物とするのか。とにかく從來の映畫同好會とは根本的にその基礎を異にしてかゝる心算である。若それ『京城映畫聯盟會』といふ一つのグループの根本が、當年の謎みごころのあどけなき空想のかたまりに過ぎないといふのであれば、京城映畫界はこのグループの存在をことにしていゝ。どにかく私自身このグループの誕生に多大の儀牲と希望をかけてるのだ自分自身、期待を裏切られたくはない。自分自身その苦しみを味はひたくない。といふことは自分自身のために自分自身の努力を希望することである（六月二日附本聞錄）

お中元の御用意は大和軒へ

# 明滅燈

◇十日の『鴛の密』の……といふのはこの浴衣二人邦畫でこしらへたのだ、眼ちあさましい事をするとこれこの通り……

◇夏が來るときまつてお化映畫が出るが毎度の事で面白からずと思へたか各社とも本年は毛色をかへた一寸を譯べて見ると、日活は『菖蒲神の湯殿』松竹は『京の妓』右太プロ『時代捕物鐵砲』マキノは『スポーツ女房』

◇内外映畫戰では日活映畫三種を海外へ輸出してゐるが今度更に『水戸黄門』を突港、チト驚しいニュース

◇『碧灘』の映畫化にはきつとへんな騷ぎが起こる、第一は耳新しいが本國の米國でもノーコタルマタデ嬢とギルバートコーランド氏がそれ以來たやならぬ仲、從つてマーゲリット、アルマンはさしつめキユーピーといふ譯

◇好評した『碧灘』の著者櫻井太佐は今はホリウッドにあり上山草人の案内で映畫王國を遊覽ると

◇東亞の竹村信夫が自轉車屋といふ劇題をはじめたがサッパリうれない、そこで撮影所長をアラく〳〵しく見れば『自轉車を買へ〳〵』と勸誘してゐる、豚がひつかゝつてくる相手がことごとく『井ケ谷々賊なり』とかぎがつけれね。

◇豚が儲かり得はうと察たのか室町に一だ竹村喜んでペコ〳〵してゐたら『三輪君になつて』一まづギャフンでも注文はとたとすと『子供用』だとの喜へ、キイテ驚卵係たる竹村も、グニャ〳〵

◇の今日までその間一度は喜樂館に入つた事はあるがそれもほんの僅古興行と謂つて來た、證供をおびた映畫には君の説明はあつらへむきである。

◇實際もやれば君は説明も悪く、事務もとれば外交も如才ない、實に重寳な人である、支配人になる位の人だから頭腦のひらめき人一倍は無論である

◇最近君は説明にたいないさびしい氣がする、すこしは君のために……と語ぶ人もある

# 銀幕の陰から（八）

説明者紹介

## 藤本省三君

藤本君は中央館の支配人であり一介の説明者から先輩をおひこして、マンマと現在の椅子を占めた努力家である

◇中央館と藤本君とは不思議な因緣がある、同館開館當時より昭和……

## 五月信夫君

『五月傾むぞ』『待つてました五月』メンバーボックスにあかりがついた、五月信夫の文字がクッキリとあらはれ低い樂の音の上を轉い調子かすべつて行く、と客席の各所より一斉に拍手がおこる、五月君は相も變らず人氣である

◇マキノが中央のステージで賣出した當時は故岡君の説明によつて時代劇はヤンヤとうけた、その當時君は來るべき時代を孜々としてはたらいて居た、勢と意氣こゝに結ばれ今はマキノ時代劇にはなくてならぬ君となつた

◇五月信子にもちつてつけた本名なふぬ五月は彼女が映畫界にトントン拍子にのぼつた頃に君も鰻のぼりに上へと進んだ、大正十三年が振り出しといふからまだ〳〵若いのに

## シネマ語解説（三）

吉井信夫

### ◇エキストラ

（Extra Man）

エキストラ、マンといふのを略してエキストラといふ。臨時雇ひの俳優。日傭を切つて臨時に雇ひ入れた役者。アメリカあたりでは一本の映畫では四五人の名前のある役者以外は殆どエキストラである場合が普通の状態です（以下次回）

◇研究と努力、それを忘れぬ君にはまだ生命がある、うぬぼれずに一生懸命勉强することだ

## JODK プログラム

六月廿三日（土曜日）

午前一〇、〇〇　氣象槪況各地天氣概況

同一〇、三〇　料理獻立及日用品値段

同三、四五　ニュース

同四、〇〇　大日本大相撲實況中繼放送（第四日目）

同六、三〇　童話　皇田歡直

講演　惠比須様の御徳と御姿　松原徹州

筑前琵琶　龍ノ口　鹿谷旭柳

ハーモニカ合奏　京城高工ハーモニカバンド

一、フライシェーツ

二、ドントピクロス

三、分列式行進曲

四、カッポレ（二重奏）

同八、三〇　ニュース

西道雜歌　李英淑

文士劇　洪露宿作　『アザミ』　演出責任　洪露雀　素星會

時報發表　氣象槪況、翌日プログラム

中元景品附大賣出し

六月廿三日ヨリ　七月十五日マデ

人氣集る夏季特別……丸一の奉仕的催し

京味溢るゝ夏物新柄豐富取揃ひ……低廉的破格共上興味ある

福引景品附の大賣出し何卒此の際賑々しく御來店お買上の程を

大當り景品

お買上金三圓毎に抽籤券一枚宛呈上

藤製テーブル椅子三脚附壹揃宛、羅布團五枚宛夏向對立壹本、短頁ボン水菓子器コーヒー茶ワン牛打ニューオボンコップ付、菓子鉢浴衣地各宛其他澤山壹等より八等まで空籤なし

京城　丸一呉服店

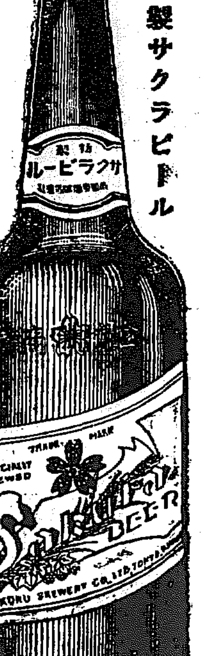

特製サクラビール

信頼!! キキメ本位の 服んで効く



木驚は神經の痛みを鎭め神經を整ひ丈夫にする藥として

齒痛、頭痛、痔神經痛、ロイマチス等にも最も適確なる優秀良藥なり

試驗……今スグ試ミヨ……效は急げ……

試驗 タッタ五分間

東京・大阪　森田製藥所

◇全國藥店にあり

效く 一散

豚鷄飼糧

安價肥滿牛豚用　安價多産養鷄用

精麥米、飼料　京城府古市町一番地四二番　澤浦精米所

皮膚泌尿花柳病

醫學博士　渡邊晋

京城黄金町入口　日本生命裏

診察　十二時半マデ及ビ夕刻

山口銀行

京城支店

特に　肺結核病質、肺、肋膜、喘息、胃腸病、慢性腹膜炎

内科・小兒科　山田醫院

入院應需

京城本町二ノ四五番地　電話本局二八八〇番

驚クベキ特効藥

酸素丸

腎臓病、心臓病、神經衰弱、一般貧弱、貧血、血の道、子宮病、産後の諸病、ヒステリー、月經不調、月經時の疼痛、尿道狹窄、慢性淋病、慢性消渇、常習頭痛、肩の凝、糖尿病、胃病、淫萎、喘息、便秘又ハ眩暈、バセード氏病

南滿洲本溪湖

酸素丸製造元　中西亮

振替大連三四五三番

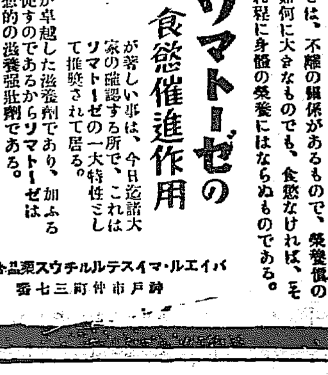

滋養強壯劑

リマトーゼ

独乙バイエル製

食慾と榮養

とは、不離の關係があるもので、榮養價如何に大なるものでも、食慾なければ、それ程に身體の榮養にはならぬものである。

リマトーゼの食慾催進作用

が著しい事は、今日迄諸大家の確認する所で、これはリマトーゼの一大特性として推奬されて居る。

それ自身が卓越した滋養劑であり、加ふるに食慾を促すのであるからリマトーゼは正に理想的の滋養强壯劑である。

【包裝・價格】　粉末　五〇瓦　貳圓五拾錢　一〇〇瓦　四圓五拾錢　液狀（約壹三〇瓦）一瓶　貳圓九拾錢

御申越次第「榮養への門」なる冊子御送呈致します　各地藥店にて販賣す

バイエル・マイステルルチウス藥品合名會社

神戸市仲町三七番

S.178

## イギリスの産業調査會 …（一）…

傳へられる處によれば田中首相は重大なる時局に鑑み思想問題の解決策、社會政策の實行案及び教育制度の改革策に就き超黨派的舉國一致の形式を以て天皇又は內閣直屬の調査議決機關を設ける事を計畫中との事である而して委員としては政府及び與黨代表者は勿論在野黨、貴族院、實業家、學者等の代表者が選ばれるとの事である

### 本邦の調査會

從來とても此の種の機關が設置せられた事がないではない。經濟方面のみに就て見ても、臨時產業調査會、帝國經濟會議等を擧げる事が出來る。現內閣も商工省內に商工審議會を設置して居る。けれども內閣更迭每に改廢せられて永續性がないからでもあらうが調査らしい調査は仕遂げられて居ないやうである。纏つた調査報告書の如き公刊された事を聞かない。今日の複雜な社會事情の對策として政策方針を立てるには精密なる事實調査が必要である。商工省では最近商工行政と民間企業の指針を作るために工業分布統計の作製を計畫中との事であるが、前述の調査機關が設置されるとならば、商工省の此の計畫以上に我が國各方面に亙る綿密なる調査を遂げ得るやうな組織とし、その調査の結果は一般に公表せられて我が國の產業上にも何物かを寄與するやうなものにして貰ひたいものである。今日の急務は百の議決機關の設置に非ずして一の調査機關の完備にある。茲でイギリスに現存する二つの產業調査會を一瞥する事も無意味ではあるまい。

### 產業の將來

イギリス產業の將來これにイギリス自由黨で任命した產業調査委員によりその報告書として今年初頭公刊されたものである。この報告書を繙いて見るとイギリスに於て經濟的並びに社會的に重要なる諸問題に就き綿密なる實證調査が遂げられて居る。而して先づ產業界一般の最近戰後より今日への推移を概觀し更に公企業組合等の企業形態、勞働組合の勢力伸張、國家の產業統制、賃銀制度の改善策、產業能率の增進、失業問題、植民地問題、年少者の教育及び職業問題、財政稅制問題、その他頗る廣汎多岐に亙る諸問題に詳細論及してある。調査の態度は極めて質實で賃銀、生產、利稅、輸出、勞働爭議、配給、投資額、財政その他に關する明細なる統計が各所に添附せられ立論の基礎をなして居るから、其の報告書が獨り自由黨の政策樹立のためのみならずイギリス產業一般にとつても必要な指針となる事は疑ひなき所である。

## 出廻り旺盛につれて 鮮資金貸出膨脹 現在とは六百萬圓に達す

鮮米の出廻りを增すにつれて、鮮資金の需要旺盛となつて來た。各銀行共貸出は米價の不振で幾分需要減であつたのが、昨今は米價が回復し、鮮米は輸移出に傾いて來たため、他の資金需要の消費に對して鮮資金の貸出は漸次膨脹し、最近鮮資金の貸出は漸く膨脹し、鮮銀關係を見ると大邱二百五十萬圓、木浦四十五萬圓、平壤六萬圓合計三百一萬圓となり昨年同期に比べて一割以上の增加を示した。その他殖銀、一銀、安田などの貸出を加へると總計六百萬圓に達する譯で金融界は米資金の需要だけは活況を示し出廻り增加につれてなほ一層增加傾向である

## 雨の統計 觀測所調査

六月中旬中半島に影響を及ぼした低氣壓は、二つであつて前者は揚子江下流域から出て朝鮮海峽を越え北海道方面に去つたもので、海峽を通つた頃は七百四十二ミリ位の可成り優勢なものとなり、去る十二日から翌朝にかけて中部以南に襲し北鮮に降雨なく經過されてゐたが二十一日の降雨は旱魃懸念の北鮮地方にも慈雨到來し、これがため各地の農作はよみがへて來た。仁川測候所の調査によると二十一日の降雨の範圍に浴した地方の雨量は左の如くであつた。（單位ミリ）

仁川二七▲京城七▲平壤一四▲山二七▲城津五▲中江鎮一▲雄基五

は相當の潤雨を測り、殊に海峽方面は暴風雨となり釜山は百卅ミリ微原は二百ミリを超えた豪雨であつた。後者は黃河流域から黃海中部に出て南鮮を通つたもので、此の爲め十九日から翌朝にかけて中部以南の各地に卅ミリ乃至五十ミリの潤雨が降り、此の南者の影響で中部以南は可なり潤澤に水を得たが、中部以北殊に平南、黃海、及咸南の各道では未だ雨不足である。氣溫は大體東部は平年より低く西部及南岸は稍高かつた。なほ本旬中の雨量及氣溫を示せば左表の通りである（單位ミリ△は減）

| 地名 | 當旬 | 平年比較 | 日數 |
|---|---|---|---|
| 濟州 | 七二、一 | 三六、三 | 四 |
| 木浦 | 九〇、一 | 三九、五 | 四 |
| 釜山 | 一五七、四 | 九三、〇 | 四 |
| 全州 | 八九、五 | 五二、五 | 五 |
| 大邱 | 七〇、四 | 三二、九 | 六 |
| 仁川 | 五六、〇 | 二〇、八 | 四 |
| 京城 | 五七、七 | 一一、九 | 四 |
| 江陵 | 九八、六 | 六四、五 | 六 |
| 平壤 | 八、三△ | 一三、〇 | 二 |
| 元山 | 六、九△ | 一八、八 | 三 |
| 龍岩浦 | 七、九△ | 一九、七 | 五 |
| 城津 | 一六、三 | 〇、六 | 五 |
| 中江鎮 | 四五、九 | 九、七 | 六 |
| 雄基 | 三四 | 四、八 | 九 |

## 鮮銀券 又復增發さる

二十二日へ繰越された鮮銀券發行高は一億八百十一萬八千圓で前日より更に二百二十八萬七千圓の增發をつげた。これは主として鮮資金の出廻りによるもので鮮米の出廻り開始以來七百四十九萬五千圓の增發を見たが、鮮銀の貸金を除いても五百萬圓以上の資金はすでに出廻りを見てゐる譯で、昨今漸く鮮米の出廻り最盛期に入つた

## 正金建値引下 一ポイント方

【東京電報】正金銀行は二十二日英米爲替建値を左の如く一ポイント引下げ對米建値四十六弗二分の一對米電信買一志十片八分の七と變更した

## 又復喜雨來 農家は大歡迎

最近の雨、殊に昨夕より今朝にかけての雨で農家は大助かり、これで稻作も大分挽回するものと見られるが、雨量についてはまだ報告に接しないのでどれ位の程度に降つたか分らぬ、しかし相當の雨量あつたものと見られ稻作のみならず、一般畑作にも好影響をおよぼしたものと見られてゐる。殖銀調查課では廿一日現在の各道の植付狀況を調査中で、近く報告を纏めて發表するはづであると

## 今度は北鮮に雨 農作物甦る

旱魃の北鮮に雨で農民一般をうるほし非常の好結果として喜ばれてゐるが

## 最近激增して來た 機械製糸の消費繭 本年は五萬石增加

朝鮮繭六月十日現在の第一回收繭豫想は二十七萬七千四十二石と前年度收穫に比して僅に七千四百五十六石の增收に過ぎない。これが主原因は京畿、平北、江原、咸南北各道において減收を豫想されてゐる結果であるが、一方製糸工場は昨年度の繭安糸高による營業好況に刺戟されて各工場共それ〴〵多少の增釜又は工場の新設傾向を來し前年より約一千釜の增加を見た。即ち現在鮮內製糸工場釜數は左の如く總計四千六百十九釜に達してゐる（單位釜）

| | |
|---|---|
| 司部製糸 | 二〇〇 |
| 朝鮮製絲 | 二五〇 |
| 鐘紡絹糸 | 三六〇 |
| 片倉京城 | 一一二 |
| 片倉大邱 | 五〇〇 |
| 片倉金州 | 二四〇 |
| 朝鮮生糸 | 四五〇 |
| 山十大邱 | 六五〇 |
| 山十平壤 | 二六〇 |
| 郡是 | 三二〇 |
| 全州製糸 | 一五〇 |
| 酒是 | 三〇〇 |
| 忠南製糸 | 一七〇 |
| 其他抽遊 | 六五六 |
| 計 | 四、六一九 |

即ち製糸家としては一千釜の增加によつて一釜一ヶ年五十石と見て五萬石の繭を昨年より多く購入せねばならぬ立場にあり、全鮮的に見て本年は製糸工場のみで二十萬石以上を消化することになつてをり四千釜に對し二十萬石の繭は必ず消化せねばならぬ譯である。從つて本年の繭相場は製糸家は處分不利の條件で確定を餘儀なくされた農家あり糸價の前途と繭況の如何によつては採算難となる懼ありはしまいかといはれてゐるが、內地も前年より三萬釜增加したことが繭需要の一原因となつてゐる。右のやうな譯で今後は繭のまゝでの移出は極的に殆ど問題とならなくなつたが、製糸釜數が一時に增加した爲豫想外の生產減につれて原料の不足を見るかも知れないといはれてゐる

## 各銀行の配當如何 業績は不振

府內各地銀行の上半期決算は六月末日を以て締切られるはずで、目下配當如何は興味視されてゐる。この內殖銀、漢銀は整理のため無配と內定してゐるが、その他各銀行の態度は不明である。即ち今期は日銀特融明け最初の決算期で、鮮銀の如きは特融を受けてゐて四分の配當をするのは不當だとの說もある。又漢銀の如き減配說が擡頭してゐるがしかし今期は變態的經營と資金の需要不振で、これがため各銀行の利益は著しく減少の膨脹を示し、銀行によつては據置配當でさへ危まれてゐるものもあり、從出減損金增から銀行の收益は前期より減ずる見込なので各銀行が果してどんな態度を取るか注目されてゐる

## 大體据置だ 鮮銀 井內理事語る

右について井內鮮銀理事は語る
內地では減配說を傳へられ一部銀行家の中には正面目に減配を考慮してゐる向もある樣で增配などの時期でないことは言ふまでもない。當行の配當に就ても種々傳へられてゐるが、未だ私は何も知らぬ從つて無配云々等は打消すより外に仕方がない大體各銀行とも据置が順當だらうと思ふ

## 滿鐵で大規模な 鋼鐵精鍊方針確立 大型鋼材鋼片鋼塊を製產

【東京電報】滿鐵は從來銑鐵二十八萬トンを產出してゐたが、更に三十六、七萬トンとするの增產計畫を樹て、斯くて得たるもの、內より十三萬トンを八幡製鐵所に納入、殘餘のものより鋼鐵二十萬トンを精鍊して、從來我國製鋼業者が製產しなかつた大型鋼材、鋼片鋼塊等の製產を爲し、之を市場に出す方針を確立したので近々鞍山製鋼所と之に關する協議を行ふことになつた

## 九州製鐵 八幡製鐵所へ 經營を委任

（東京電報）九州製鋼所整理問題について政府は八幡製鐵所の委任經營とするに決した。尙政府は同製鋼所と東洋製鋼所と合同せしむる意嚮であると

## 新繭市況

### 朝鮮

忠北忠州十七日 白繭最高六圓十五錢、最低三圓八十錢、買開五圓八十錢、取引高二千七百〇一貫
同丹陽十八日 白繭最高六圓卅錢最低三圓七十錢、買開五圓八十錢取引高一千七百三十五貫
同沃川十九日 白繭最高六圓六十錢最低三圓八十五錢、買開五圓五十二錢、取引高一千〇六十二貫
同丹陽十九日 白繭最高六圓三十錢最低三圓七十錢、買開五圓八十錢、取引高九百八十七貫
同報恩十九日 白繭最高六圓五十錢、最低三圓八十錢、買開五圓六十錢、取引高千五百貫
慶南晋山十九日 白繭最高六圓五十錢、最低四圓九十錢、買開五圓四十錢、取引高百五十貫
黃海遂安十九日 白繭最高六圓十九錢、最低三圓六十一錢、買開五圓卅五錢、取引高三百卅五貫
同谷山廿日 白繭最高六圓十錢最低三圓六十錢、買開五圓三十錢、取引高百七十九貫
同同二十日 白繭最高五圓二十錢、最低三圓十錢、買開四圓二十錢、取引高五石
平南寧遠二十日 白繭最高五圓八十錢、最低三圓十錢、買開五圓十錢、取引高百四十一貫
同安州二十日 白繭最高六圓十六錢、最低三圓五十九錢、買開五圓三十五錢、取引高三百六十一貫
忠北槐山二十日 白繭最高六圓四十錢、最低四圓二十錢、買開五圓六十錢取引高九千三百四十貫
平南成川二十日 白繭最高五圓九十錢、最低三圓九十錢、買開五圓二十錢取引高一千二百六十四貫
平南德川二十日 白繭最高五圓八十錢、最低三圓四十錢、買開五圓十錢、取引高七百貫
同价川二十日 白繭最高六圓十五錢、最低三圓五十九錢、買開五圓七十錢取引高八百六十二貫

### 鮮銀概況（廿一日）（單位千圓）

| | | 比前日增減 |
|---|---|---|
| 發行高 | 一〇八、一一八 | 減二、二〇七 |
| 正貨準備 | 四六、一三三 | 增二、二二九 |
| 保證準備 | 六一、九八五 | 增四、四七七 |

### 對外爲替鮮銀建値（廿二日）

| | |
|---|---|
| 對英 | 一志十片卅二分廿九 |
| 對米 | 四九六弗十六分九 |
| 對支 | 七十兩八分三 |

### 海外經濟電報

| | |
|---|---|
| 倫敦銀塊 | 二七片八分一 |
| 紐育銀塊 | 五九仙四分三 |
| 紐育米棉 | 四弗八七仙八分七 |
| 對米爲替 | 四六弗八分五 |
| 米棉 | 四十五錢五 |
| スチール株 | 一三五弗二分一 |
| アナゴンダ株 | 六五弗 |

## 落穗

鐘新の配當落は、今夜は北鮮に降つた雨で▲天は正直である▲鮮銀と鮮外鐘の確定、纏まるやうで纏まらぬ▲そこに理由があるかも知れない▲纏まらぬ理由の一つとして鮮銀の鐘新が有力なる鐘▲新米の高の會合に米生產の多い京畿道がその除け者にされた▲その京畿道の鐘は白米が多い▲白米と玄米の區別は殆ど生產の鐘もあるのにドウも話が鈍い▲殊に米の合同などは何處に來ても意見が纏まらぬ場合が多い……といつた所からであらう

## 株式（廿二日）

### 京取現物

| 銘柄 | | 寄付 | 大引 | 高値 | 安値 |
|---|---|---|---|---|---|
| 京取 | 前・後 | [illegible] | [illegible] | [illegible] | [illegible] |
| 鐘新 | 前・後 | [illegible] | [illegible] | [illegible] | [illegible] |
| 大新 | 前・後 | [illegible] | [illegible] | [illegible] | [illegible] |
| 久原 | 前・後 | [illegible] | [illegible] | [illegible] | [illegible] |
| 東新 | 前・後 | [illegible] | [illegible] | [illegible] | [illegible] |
| 仁取 | 前・後 | [illegible] | [illegible] | [illegible] | [illegible] |
| 同新 | 前・後 | [illegible] | [illegible] | [illegible] | [illegible] |
| 安取 | 前・後 | [illegible] | [illegible] | [illegible] | [illegible] |
| 朝紡 | 前・後 | [illegible] | [illegible] | [illegible] | [illegible] |
| 三越新 | 前・後 | [illegible] | [illegible] | [illegible] | [illegible] |
| 福新 | 前・後 | [illegible] | [illegible] | [illegible] | [illegible] |

### 算定と日步

| | 算定 | 日步 | 代引 |
|---|---|---|---|
| 取新 | [illegible] | [illegible] | [illegible] |
| 新取 | [illegible] | [illegible] | [illegible] |
| 紡新 | [illegible] | [illegible] | [illegible] |
| 新取 | [illegible] | [illegible] | [illegible] |
| 新新 | [illegible] | [illegible] | [illegible] |
| 東新 | [illegible] | [illegible] | [illegible] |

### 出來高

短期 出來高 一〇、七〇〇枚 累計 三二〇枚（長期・當日 ほか [illegible]）

### 大株短期・大株長期・東株長期・日本取引所株式

[illegible]

## 曇天的商狀

### 前場

昨二十一日後場堅調の機先、今朝は內地の諸相場軟弱を受けて當所は鈍狀鐘紡物も頭取を見る如き大和商狀で寄付は全然出來不申、引も大新東新のみであつた。かくて昨後場に比し大新四十錢安東新九十錢安であつた

### 後場

前場鈍狀の機先、後場は幾分活氣ある商勢を見せ、寄付は久振りに今後場から配當落の鐘新も出來、大新東新の商內もあつたしかも保合に小堅い所を見せ前後場に比し大新三十錢安東新五十錢安と前場に比しては小戻りの成行きであつた

## 小堅い保合 鐘新は配當落

## 當限納會戰の 羽音一向になし

今二十七日後場を以て納會を告げる當限は多少剩り氣味に見られたので出場なき透明の折納然此當限の納會戰を睨機として小氣勢鼓舞しての策動がありそうに思はれてゐたが、今朝における內地の形勢に鑑みると當限納、鐘を中心とする羽音一向に聞かなく只黒天的商狀と云ふ狀態に終まつた。從つて當所も無閑散、無味乾燥を合せた無材料、無門戶の相場を繰り返したのみであつた。かくの如く納會戰の羽音が一向に聞へないのは、動くに動けないと云ふても値の居所が高値と思はれる程でないのと、敵派が四圍の狀勢に鑑み積極的に策動しやうとせざるので、結局双方の乘合による戰線の延長に行はれつゝある結果らしい

## 大手の買玉は マバラが引受

東京における買方大手筋の退陣に加へるに大阪においても島野等の大手筋が手仕舞ひ、中には香川相賀等の買方も手仕舞ひをなしたといふ向もあるかくて相場もこれ等退陣筋の賣物一巡を機として底堅い風情を示し最近東新西硬の傾向が顯著であつたのが、昨二十一日から

## 東硬西軟

の風を醸し今朝引も短期東新は大阪の七十八圓五十錢に對し東新は八十錢と三十錢方の上鞘を示した。併し取組玉に大した增減なく當合關係より東西共一齊に下長となつたことは注目される。即ち從來東京東新は下長であつたのに對し大阪は上長であつたが東西共齊に下長となり

## 買店が增加

賣店が減少の傾向を示し十八日から大阪も十九日現在によると東京の短期東新は買四十店賣七十

## 大新申告激減 不足僅に廿枚

大新は通日渡株不足し通日步をつけてゐたが、これは買方が賣方に對し日步を貰ふ戰法を採用してゐるためと見られてゐた。然るに渡株不足は十枚以上に達し通日步を生ずることゝ內部申告の關係で內地から大新の渡入を誘引しそうな氣配が現はれた。現に前日の如き最近は皆無であつた渡株が久しぶりで多少出廻つて來たので今朝は買方の受渡申告が僅に卅枚となつた。而して從來受渡のあつたものを差引くと不足は僅に二十枚で、新田の受株申告に對し渡株は十枚のみであつたため、これに對して代日步は十錢方引下げられた

これによつて見ると大新は今後は相場の上に如何に響いて來るかについて種々の強弱を生んで來た

## 今日の手口

今朝も昨日と變りなく目立つた手口なく一般に閑散であつた。かくて昨後場の八十枚に對し今朝は東取一〇、大新六〇、東新一〇合計八〇枚であつた。今朝の手口左の如し

大新 買成清バイカ一〇 賣田中友一〇▲賣山田中富三〇古川一〇成清一〇
東新 金潤バイカ一〇

## 本玉

二十二日前場に於ける百枚以上の建玉左の如し
京取 賣方金潤六七〇 白井二〇〇

## つよきよわき

株式 今日は當限納會といふに一向にその動きなし、さざ波さへ立てぬ。この相場いよ〳〵難いと見るべきか
▲東西共取引大手の退陣が現れたがその買玉はマバラ筋が踏取つた。驛新を見るべきだ矢張り賣物銘柄のへらぬ所これを見るかしかし、これちや何時までも至堅いとはかどらず、總局相場の腰に千尺の錘をつけるやうなことにならう。
▲今朝も依然保合をつゞけてゐた

期米 天候は降りみ降らずみでいよ〳〵梅雨季となつた。これでは相場も頭が上からないのは當然である
▲といふて强氣をはめる踏りに勝れない形を見ると相場は十分に織込んで居るのかも知れない
▲何にしても目先る問題は人氣の踏離ひでこれが今後肜來接近と共にどう解決するかゞ見物である

目先小掬場が戰況と見ゆ。といふて小掬者が大掬をやるといふで彼がわるいは限らぬ。といふのちやないといふて近く暴落すると出來ぬ暖ないも踏取りがりや弱氣やを持つてゐる、といふのちやない

## 期米（廿二日）

### 仁川

| 節 | 當限 | 中限 | 先限 |
|---|---|---|---|
| 前場（一）〜（十） | [illegible] | [illegible] | [illegible] |
| 後場（一）〜（七） | [illegible] | [illegible] | [illegible] |

### 東京

前場（一）〜（七）、後場（一）〜（八）[illegible]
出來高 當限・中限・先限 [illegible] 累計 [illegible]

### 大阪

前場（一）〜（十）、後場（一）〜（六）[illegible]

### 大阪期米會合

當限・中限・先限 買方 取組高 [illegible]

### 兵庫

前場・後場 先限 寄付・止め [illegible]

## 期米

### 双方氣乘薄で 焦付き閑散

前場 仮満は卅一圓四十八錢し當所は前日米立たず期の賣り引中限の商狀で先限卅七圓三十錢と反對に頭下げくに寄付き二節は更に下直し

### 次第弱りの態

後場 前場味なき商況、後場は先限十七圓四十九錢と頭高く寄付きアト次第弱りの商狀で五節には五十三錢から五十二錢と双方の氣乘薄に五十錢かの十錢近所に泊付き閑散に前場を終つた

### 豐凶決定迄は 保合圈內往來

正米が堅いと云ふても內地へドシ〳〵送れるわけでなく只中間端境の出廻期を待つて居るに過ぎない

### 仁川各店大小口

古川一七〇外田一〇〇外小口二〇 大林一七〇古川一三〇新田一〇〇 外小口三店 大新 買方白井九〇金潤七一〇正埼二九〇山洞三七〇古川六〇外小口一店▲買方田賀五九〇新田五八〇松山四六〇田友二九〇東新 賈方金潤四〇〇日井三六〇 京證三一〇大林一一〇外小口四 店▲買方新田六五〇市川二〇〇 田進一九〇古川一八〇正峰一〇〇外小口三店 安取 買方小山一店▲買方松山一 七〇外小口一店

### 仕手薄で 極端なる閑散

皮々の潤雨で關氣として甚に申分はないが相場は過般の暴落で一巡落みた觀きがある丈け賣方も壯退は無暗みに賣込み難くないのと、一方買方としても値頃以外ないので買ふて出る手盛りがないので買進みを見合ず向が多く、從つて市場は仕手筋に極端なる閑散を呈し只日計迹か相場の地合に依つて賣買とを試みるに過ぎない狀態である

所で未だ寄付も濟まないのだから頭上一本で大きく動ける筈がない其所へ仕手は何れも內鮮米の豐作見と減收等で去年に逃び賣つても買ふても此違不揃し主要を採るの外なく北他財界方面を見ても未だ急に復活しそうな形勢も認められない。斯くして總ての事情が沈滯狀態にある以上相場もハキ〳〵動けないのが當然で本年の作柄が如何か決するまでは先ず此邊の往來相場と見れば大差あるまいと云ふ向もある

### 買嫌ひの 反動安を誘致

前日米の高値を受けて其割り相場が下げないのは稻早兩相場を十分に織込んで居る結果と見るより外はない。從つて此の上は何にか新なる敢材料か現れない限り是れ以下の安値は疑問とすべき點があるが然し人氣の依然買嫌ひを改めな

延米株式 は商店 京城本町

### 綿花・米穀各地

| | 前場 | 後場 |
|---|---|---|
| 下關 先限寄付・止め | [illegible] | [illegible] |
| 桑名 先限寄付・止め | [illegible] | [illegible] |
| 鮮內延べ（廿二日） | [illegible] | [illegible] |
| 釜山・大邱・群山・木浦 寄付・大引・高値・安値 | [illegible] | [illegible] |
| 大阪綿花 前場・先限・後場 | [illegible] | [illegible] |

### ▲（二十五センチメートル）▼大阪綿絲 前場・後場

| | 寄付 | 同引 | 寄付 | 同引 |
|---|---|---|---|---|
| 六月限 | [illegible] | [illegible] | [illegible] | [illegible] |
| 七月限 | [illegible] | [illegible] | [illegible] | [illegible] |
| 八月限 | [illegible] | [illegible] | [illegible] | [illegible] |
| 九月限 | [illegible] | [illegible] | [illegible] | [illegible] |
| 十月限 | [illegible] | [illegible] | [illegible] | [illegible] |
| 十一月限 | [illegible] | [illegible] | [illegible] | [illegible] |
| 十二月限 | [illegible] | [illegible] | [illegible] | [illegible] |

### 橫濱生絲・東京正物・日本銀・大阪砂糖

[illegible]

### 京城手形交換高（廿二日）

枚數 一、五一三 金額 三、三三六、九〇一（?）

### 市中米相場

| | |
|---|---|
| 丸キ四等玄米 | 二六圓四〇 |
| 白米御価（百キロ） | 二二圓五〇 |
| 仁川一等白米 | 二九圓二〇 |

## 仁川各店俵合（單位百石）

▲當限賣方 ⊖六⊕二二⊜二四
同 買方 ⊕四⊖四六
▲中限賣方 ⊖三〇⊕二二⊜二七
同 買方 ⊕四⊖八⊜一一⊜五
▲先限賣方 ⊕二八⊕五⊕二七四
同 買方 ⊖一六六⊜二⊗九八
⊕三二⊕二八⊕二三

### 大豆 大豆全部出來不申

### 正米

## 京城正米

盤天商模樣に貨物增加するが精米筋は形勢眺めに何れも當中の外見送り商狀で相場も軟調保合を持續する有樣である⊙三等二十六圓七十錢四等二十六圓四十錢四等五十錢混白米二十七圓十錢⊙ …廿六錢大豆雜十八圓四十錢長湍二十九圓…

## 京城穀物組合建値

京城穀物組合は通日取引薄で相場も焦付き保合を持續する模樣であつた

## 仁川正米

⊕田三等二十六圓四十錢⊙四等二十五圓六十錢四等二十五圓二十錢精白米二十七圓…二十錢大豆雜十八圓十七錢天安平澤十七圓二十錢… [illegible]

## 安取粟取引

安東取引所二十一日の滿洲粟相場は左の通り

| | 前場 | 後場 |
|---|---|---|
| 六月限 | [illegible] | [illegible] |
| 七月限 | [illegible] | [illegible] |
| 寄付 | [illegible] | [illegible] |
| 高値 | [illegible] | [illegible] |
| 安値 | [illegible] | [illegible] |
| 引値 | [illegible] | [illegible] |
| 出來高 | 七車 | 四車 |

唱へなるが正米は出廻薄の爲め下落り商狀なるも大豆は滿洲品の割安に買方の見送りで前日より四五十錢の唱へなるがそれでも買方氣乘薄の姿である

## 大阪市中在米

大阪市中在米二十二日現在高は百三十五萬九百六十六俵と前日の在米高に比較して五千五百四十三俵の激增

## 各地の天氣 廿二日午前

| | | | |
|---|---|---|---|
| 東京 | 雨天 | 木浦 | 曇天 |
| 大阪 | 曇天 | 群山 | 曇天 |
| 神戶 | 曇天 | 仁川 | 曇天 |
| 下關 | 曇天 | 京城 | 曇天 |
| 福岡 | 晴天 | 龍岩浦 | 曇天 |
| 釜山 | 晴天 | 元山 | 雨天 |
| 大邱 | 晴天 | 城津 | 雨天 |
| 雄基 | 曇天 | | |

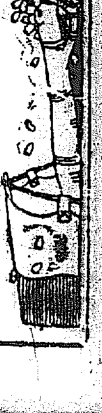

# 薩摩義士傳 （九六）

中村兵衛 作
神保朋世 畫

## 江戶役人驚く

寶曆四年五月十一日、ひそかに薩摩の藩主島津重年は、鹿兒島を出發して江戶上府と決したのである。

何故に上府するかといへば、幕府から家重は『世嗣いじめとして』川普請を懸する木曾、揖斐、長良三大河の、川普請を申附けた薩摩藩その竣工するまでは、命はぬが上府、若し苦情を訴へられたらば、幾分の手前、幾分の御遠慮にお手際ひの手前……（小々はあつた）を察するおそれがあるので、老中西尾隱岐守等の邸で『この節不及上府』といつた言にも拘らず出發したのであつた。

島津藩主が江戶參府には、一國の旅費約五千兩以外を要す。ことに東海道の行列は余程その威を示したもので、西海、山陽、東海三道を行程日數は、今から考へるとばかゝしい程のものであつた。

東海道伊勢路日數十五日、鹿名路をも込める。中國路日數十六日、九州路日數十二日。三道合せて三百五十里二十三丁五十五間、日數四十三日を要した上に、川止め風待ちに、より多くの日程となる。中國、西國、東海の三道は一々行列の樣態が變るのだから、殺風ですゝには說明は出來ないが、要するに先鋒は物頭（騎馬）足輕、御弓十張、百矢箱二荷、御長柄十本合羽籠、次は御使番、御簞笥行御口の者籠、御肝煎の御使、御數鑓き御道具二定、香鑓二荷、御日印、御長柄、御挾み箱、…一周、御調度掛一荷、…、御挾み箱、御茶辨當、御簞笥二荷、御槍長持一竿、御挾み箱、白熊御鎗中小姓、人數不定、御長刀、御腰物簞まで、ヤツと藩公のお通りとなる。

御手鞍、御日傘、御長柄傘、御弓御弓袋、御茶辨當、行列奉行、供目付、御家老、宰領小姓、御醫師、御薬箱、…によると『この人數より代る〴〵御駕ぞら〈相圖め置〉』とある。

五月十一日鹿兒島出發、七月の四日に美濃の國なる治水現場に、島津重年は到着するのである。

これより先、川普請總奉行平田靭負が、この上府を賴してゐたのではなかつた。…に、何人にも突然の上府といふ事ははしれなかつた。

京都近く來た頃に、幾分『薩摩御上府』といふ事は、知れかゝつたがこの尾張、伊勢、美濃の增へは聞こえなかつた。かへつてそれが幸であつた。」

けれどもすでに伊勢路に入るや早飛脚によりて、桑名から大垣や名古屋に知れ渡つた。

江戶役人は狼狽して、種々なる評議をなした。

『島津侯が上府とは意外だ。』『コヤ治水工事の檢分に來られるだらう』

『檢分をなされたら、われ〳〵の押付けがましい所や、彼是とよからぬ事を見て、それを江戶へ告くと、御老中へ苦情の種になさるであらう』

『もう少し前に判つたら、何とか薩摩藩士のボロを探し出して置いて、このしつぺい返しを喰はせてやつて置くんだつたに――』

『不意に乘込むといふのは、コチラの計略であつたか』

『何れにしても恐るゝ事はない。こつちも老中西尾隱岐守様お指圖でやつてゐる事だから……』

『それにしても油斷はならんぞ。いつ…くであらう』

大いに警戒をはじめた。

見るから涼しい 夏向のお菓子 明治町 木村屋

京城明治町二丁目 中央婦人科院 院主 衣笠茂 電話本局三三四〇番

京城日報 朝刊 本紙朝夕共十二頁


荻原井泉水著
# 芭蕉を尋ねて
四六判 三八〇頁 中形 定價一圓八十錢 送料十四錢

著者は數年來、孤獨淨寂、俳句道に於ける一介の旅人となつて漂泊した。而して全國に於ける芭蕉が行脚の跡を尋ね歩いた。山水は不易だ、古人の心も亦不朽だ。其地其地に立つて、芭蕉が心境を偲び、其名吟を味ふ。宛も旅中の芭蕉を訪ねて親しく其面目に接するが如く、芭蕉が旅の佗しさと樂しさとを聞くが如く、其折々の作の動機を教へられるが如くである。芭蕉の故郷たる伊賀に、大和路に、東海道の國々に、幻住庵に寄寓、随所に奥しき自然の姿と、自然人芭蕉の俤とがある。此書を芭蕉遺蹟巡りとして見るも面白く、芭蕉の研究として見るも意義があり又、現代の我等が生活の中に如何に芭蕉的なる藝術を探ね求むべきかといふ明鑑の暗示として、此書は特に「芭蕉を尋ねて」——芭蕉が魂の門を敲くものとして、我等が心の鍵たるべきものである。

荻原井泉水著 旅人芭蕉（訂正） 定價（正）一圓六十錢（續）一圓八十錢 送料（各）十四錢

荻原井泉水著 芭蕉と一茶 定價一圓六十錢 送料十二錢

荻原井泉水著 芭蕉選集 定價一圓八十錢 送料十二錢

野口米次郎著
# 放たれた西行
四六判 三二〇頁 中形 定價一圓六十錢 送料十二錢

月に泣き花に心を傷めたのも西行であり、二十三歳で出家して以來五十年の永い年月を見すぼらしい緇染の衣に託したのも西行であつた。彼は深い苦悶に心を砕かれ、しかもその苦悶の眞實なる故に即身即佛の眞理に解脱し、濟度の微光を仰いだのである。此の日本文學史を飾る最も弱いしかも最も強い、所謂矛盾的人物である西行の眞の面目は、世界的詩人ヨネ・ノグチ氏の靈筆によつて玆に鮮かに甦生した。かくて彼はわれわれのみの改寫ではなく既に世界的舞台にその崇美なる姿を現はしたと云つていゝ。全身を賭して得たることの道は、新鮮を遥かに超ゆるものである。既出の外、限れた歌のみを集めた西行上人集及び日本文學の世界的價値等他數篇を收めた。

上野松峰著 漂泊の人西行 定價一圓五十錢 送料十二錢

相馬御風著 一茶と良寛と芭蕉 定價一圓八十錢 送料十四錢

相馬御風著 曙覧と愚庵 定價一圓八十錢 送料十四錢

高濱虚子著
# 虚子句集
四六判 三六〇頁 中形 定價一圓八十錢 送料十四錢

子規歿後俳壇にも種々の流派が生れた。一見俳壇は群雄割據の状を呈してゐる。併しこれは素人眼でいふことである。具眼者は虚子のあるありて獨り恆星の如く輝いてゐることを知る。虚子の統率外にあるが如く見ゆるものも皆虚子を標的にして動いてゐる。虚子を中心にして全俳壇は常に動きつゝある。而して斯の如きもの二十余年の久しきに渉つてゐる。其に容ふるものは種々ある。が、其の容の一として此の「虚子句集」がある。收むるところ三千句、遠く明治二十五六年頃より近く昭和三年に至る、實に三十余年間の數萬句中より自選せるものである。

松浦爲王編 鳴雪俳句集 定價一圓八十錢 送料十四錢

島田青峰編 一茶選集 定價一圓六十錢 送料十二錢

ホトトギス社編 近代俳句評釋 近刊

出版雜報 春秋 進呈
東京麹町内山下町 振替東京二四八六一 電話銀座五六五二・五六五三
春秋社



# 特輯六法全書
三省堂編・輯錄法令豐富無比
内容見本進呈

新刊 六法全書ノ完璧出ッ!!!
新型四六版 革表紙製（爪掛付） 千百五十頁
定價三圓八拾錢 内地書留送料十八錢 朝鮮・臺灣・樺太・滿洲送料廿錢

社會組織が愈々復雜を極め、人間生活が益々多岐にわたつて來た今日法律に理解なきものは國民として幸福安泰なる生活を營むことは六かしい。六法全書の普及は時勢當然の要求である。世上六法全書の種類は必らずしも少くはない。或は携帶使用の便を特徴とし或は内容の豐富を誇とする。然し内容の豐富なるものは携帶に不便、携帶に便なるものは内容不充分なるを免れない。此一見矛盾した要求を併せ充すとが特輯と冠して今回新に本書の刊行を企圖した所以である。

特色
一、六法全書として前例のない豊富な法令を輯錄して專門家は勿論一般人の便にも供した。
一、改正條項の下には凡て改正の年及法令番號を記入した。改正は昭和三年最近まで。
一、目次には改正の年及法令番號を記入して一見内容の改正を了知することが出來、目次の上部に印を附して、基本法・附屬法を區別した。
一、法令の取捨に就ては權威ある專門家を煩はし選擇に深く意を用ひてある。
一、鮮明な印刷、整然たる配列、嚴密な校正と相俟つて類例のない完全なものとなした。

輯錄法令ノ一部
議員選擧法―恩赦令―借地・借家法―小作調停法―兵役法―戒嚴令―治安法令―陸・海軍刑法―陪審法―商事調停法―健康保險法―計理士法―恩給法―工場法―勞働爭議調停法―鑛業法―漁業法―産業組合法―取引所法―銀行法―信託業法―航空法―特許法―豫約出版法―著作權法―新聞紙法―土地收用法―遺失物法―税法―府縣市町村制―都市計畫法―自動車取締令―等々

SSD
東京丸ノ内 振替東京三一五五五
株式會社 三省堂
支店―大阪南區順慶町通 振替大阪八一三〇〇



# 中央公論
七月號（十九日發賣） 定價八十錢 送料二錢

ラッサアルの復活……小泉信三
張作霖の沒落と日本の特殊利益……鈴木茂三郎
嗚呼野口英世博士……宮島幹之助
社會時評 ▣優說問題 ▣天皇中心主義と議會中心主義 ▣支那の形勢……吉野作造
海外近事 ◇英國の新聞專制傾向に對する批難◇カイゼルのデモクラシー觀◇米國文明研究の流行◇
▣張作霖の沒落と滿蒙問題……卷頭言
▣（口繪）驟雨……平福百穗
大百貨店と自動車の問題……猪間驥一
文樂人形物語……三宅周太郎
新戀愛の道……林房雄
淺草公園……高濱虚子

創作欄
（小說）仕立屋マリ子の半生……十一谷義三郎
（小說）女優……犬養健
（小說）梅雨近き頃……廣津和郎
（戲曲）京都御構入墨者……眞山青果

蘇峰と蘆花……正宗白鳥
近世大盜女盜傳……前田河廣一郎
野生の暴王張作霖……射月迂人
▣新日本畫への發足……長原止水
▣山へ入る日・山を出る日……石川欣一
▣犯罪捜査學の進歩……淺田一
▣マルクスの書いた映畫台本……辻恒彦
▣春の書の夢……岡田信一郎
▣離婚市場の話……岸東人
▣白眼樓夜話……刀吏公

特選書報
▼「支那よ、吼えよ」……秋田雨雀
▼星見る星の世界……山田幸五郎
▼奇妙な魚……田中茂穂
▼宮廷の軍醫……丹羽保次郎
▼高山植物……武田和雄
▼建築の新しい見方……岸田日出刀

映畫時評 ▣詩と映畫……室生犀星 ▣二三の日本映畫……小山内薫
近世惡魔主義の文學……本間久雄
法窓四十年の語り草……横田秀雄
現代學生氣質論評
▣社會の進化と學生の思想……石濱知行
▣若き受難者の姿……秦豐吉
▣學生生活と其社會的背景……勝本清一郎
▣翼を持つテンポ……新居格
▣彼等の生活第一主義……谷崎精二

東京市麹町區丸之内ビルヂング七七六 振替東京三四 中央公論社



朝鮮地圖販賣元は
京城長谷川町 小林又七朝鮮地圖部
御注文次第一覽表送呈す
新地圖發賣 朝鮮總督府地質調査所發行
朝鮮總圖 百萬分一 一部金二十五錢 送料四錢

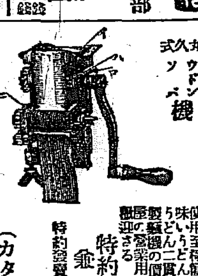
丸久式 ウドン ソバ機
使用至極簡便僅か五分間で子供でも美味いうどん、そばが出來る能率一時間製麺機の價格十分の一でうどん屋そば屋の營業用に使用され一般家庭にも大歡迎さる
特約店募集
特約發賣元 釜山浦本町 堺屋金物店 電話百二十番 振替京城八二六番

寫眞機と材料アルバム類
思い切つて安い
釜山辨天町一丁目 山崎寫眞機店
（カタログ進呈）



金銀地金買入
京城明治町 徳力出張所

本店 京城
支店出張所
内地 東京、大阪、大阪西區、神戸
朝鮮 釜山、大邱、仁川、平壤、鎭南浦、元山、群山、木浦、清津、會寧
滿洲 大連、旅順、營口、奉天、開原、四平街、長春、安東縣、哈爾賓、傅家甸
支那 上海、青島、天津
露領 浦鹽斯德
米國 紐育
右ノ外倫敦、巴里其他内外關係ノ地ニ當銀行取引先有之候
朝鮮銀行 總裁 加藤敬三郎

化學は進む
金剛山松の實精より成る（不老泉）
造血、强精に卓効の滋養美酒
（日本土産好適）
京城 三越呉服店
特約 龜屋商店

時計 貴金屬
寫眞器 幻燈器
文材料一切
株式會社 大澤商會京城支店
京城府本町一丁目 電話本局長二六二番・長三三九番 振替京城二三八一〇番

# 子供の科學
七月號
日本に欲しい立派な公園……上原博士
入道雲と夕立……國富技師
見かけによらぬ賢い鳥類……岡田理學士
北極探檢物語……妹尾太郎
電送寫眞の發明……丹羽博士
風に逆つて進む帆船……杉浦技師
七月の天文……井上技師
ラヂオの作方……吉田講師
面白く美しくてためになる材料
夏尚寒き氷河の王國
王國の無い空の王様
新發明の火箭自動車
海邊でとれる動物いろいろ……石井重美
ベスビオ火山の大爆發……本田光彦
本號定價五十錢 送料二錢
東京神田錦町一丁目 子供の科學社


商業登記公告
[illegible]
鎭南浦支廳

法人登記公告
[illegible]
華川出張所

商號登記公告
[illegible]
漣川出張所

法人登記公告
[illegible]
江東出張所

法人登記公告
[illegible]
永柔出張所

商業登記公告
[illegible]
平壤地方法院

商業登記公告
[illegible]
鐵原支廳

商業登記公告
[illegible]
井邑支廳

商業登記公告
[illegible]
井邑支廳

# 殘した最後の一言は「俺は構はぬ行くよ……」

## 遭難後四時間半にして死んだ 風雲兒張作霖氏

【奉天廿一日發聯合】一代の風雲兒張作霖氏は遭難以來廿一日まで十八日間は夢のうちに過ぎ廿一日死去したものとして發表したが事實は既報の如く遭難當日たる四日午前十時死亡したこと明白となつた即ち張氏は爆音を耳にしてかけつけた齋起鑾および同乘して居た儀我顧問に助けられ自動車で大混亂裡を大帥府に運ばれた時に午前六時出血甚しかつたのと自動車内の四十分間に何等應急手當を施し得なかつた爲め意識全く不明に陷つた。急報に應じてかけつけた外人醫師の懸命手當に一時漸く意識を半恢復したるも『おれは構はぬ行くよ』の一言を殘して遭難四時間半後午前十時五十六年にわたる波瀾重疊の生涯の幕をとぢた死亡後一、二の大官を除き入室を許されずひたすら死亡說を打ち消すにつとめてゐたものである

# 陳謝せぬ限り斷じて撤退せぬ

## 輯安縣知事の暴言に對し 我軍極度に憤慨

規和、師團この上なき帝國軍隊に對し僭越も甚しい撫順凌陽の汚名を着せた輯安縣知事の不都合極まる軍隊侮辱事件は益々重大化して來た。即ち撫順凌陽事件なるものは同知事が我鴨綠江部隊をうるさく思ひきた撤去せしめることにより己が功名にしようといふ野心によりすべてを捏造し我軍の名譽を傷づけようとしたことが判明すると共に周山部隊の憤慨は極度に達し、折角出來あげようといふ際にかくの如き不祥事件が勃發した以上斷然取りあげを中止し、同事件は我軍の名譽に關することで絕對的に容認出來ぬと二十一日縣知事にその不都合を責め、同知事に對し我軍隊の面前において謝罪することを要求し、なほ第二十師團長に於ても東邊道尹に陳謝せしめる樣知事から道尹に傳達方を嚴談中である

# 國民政府承認は急ぐ必要はない

## 懸案解決後でも遲くはない 芳澤公使語る

【北京廿一日發】芳澤公使は病後初めて記者團との會見において語る

支那本部は大體國民政府の管轄に歸したが滿洲に對しては成るべく軍事行動を避ける方針である、この點我々は深く滿足してゐる國民政府承認問題は形式的なことでもあり今俄かに取り運ぶ必要はなかろうと思ふ、各國でも時期尙早の態度を持しており殊に日本は幾多懸案を有し肝要な問題の解決を見てから承認しても遲くないと思ふ北京に於ける政府各機關の接收は當然であるが各國との條約上の關係に依る權利々益はどこまでも擁護すべきは勿論である

# 萬一を顧慮し直ちに增兵

## きのふの定例閣議で 白川陸相の陳述

【東京電報】二十二日の定例閣議は午前十時から開會白川陸相より張作霖の死は二十一日正式に公表されたが東三省の治安は目下の處變調がない奉天出先官憲より萬一の際を顧慮し適當の增兵請訓を仰いで來たが直ちに增兵したいと述べ朝鮮國境警備の意見を述べ田中外相より張作霖死すとも帝國の對滿政策には變化を來すべきでない、治安維持、經濟關係の保全に就いては萬全の策を採つてゐると述べ原法相は治安維持法改正緊急勅令案に關する樞府審査の模樣を報告し憲法の解釋上反對者あるも委員會は結局五對三又は六對二で通過すべく何等考慮してゐないと報告し内相より直訴事件頻發に鑑み御警衛に萬全を期したいと意見を交換し午後零時半散會した

# 取締らねば最後の手段

## 列車妨害頻發に對して 守備隊長から警告

【奉天廿二日發特電】水町獨立守備隊司令官は廿一日張學良督辦に對し公文書にて最近守備隊その他に馬賊と共に支那一般不良軍隊が、投石、列車妨害その他の事故が頻々と勃發するので今後支那側においてこれを嚴重に取締らない以上日本守備隊は最後のやむなき行動に出づべく、この旨各軍隊に指令すると共に各部落村長に通達すべきことを通告した

# 天機並に御機嫌奉伺

## 松平大使夫妻が

【東京電報】松平大使夫妻は二十二日午後三時半赤坂離宮に伺候表謁見所において天皇皇后兩陛下に拜謁仰つけられ天機並に御機嫌を奉伺したる後、賜饌御陪食の御禮を言上すると共に秩父宮殿下と節子姫との御婚約勅許につき御禮を申し上げて退下し

次いで青山御所に伺候皇太后陛下の御機嫌を奉伺し四時退下した、尙皇太后陛下は大使夫妻の歸朝に際し特別の思召を以て讃岐二種御料理五十人前を賜はつた

# 參政權問題で議論沸騰

## 討論を翌日に持越す 公職者大會第一日

第五回全鮮公職者大會第一日議事の續行は二十二日午後一時再開議事課局長、副議長列席し同大會議長に當選せる孫致殷（大邱）氏の就任挨拶あつて議事に入り

第一號議案 全鮮鄕校財産を當該區外普通學校經費に移管の件（松都面提出）

宮崎金藏氏提案理由を說明するや金驍（永登浦）氏は

孔子崇拜のためにある鄕校財産を普通學校に移管は反對である儒生教育の徹底を期するため京城帝國大學に移管するが至當である

と反駁し孫致殷（大邱）氏

本案は昨年大邱より提案せるものである、この財産は寺内總督時代普通學校費に充當せられ其後儒生の要求により鄕校財産を存置する事となり現在全鮮に三百五十萬圓あり、これより生ずる年收は五十五萬七千圓に達す併してこれは十九萬圓を文化事業に投じ、殘卅六萬圓の一部は京城大學の儒生特別教育費に、他は儒生の內地觀察費に投ぜらるゝ、勿論孔孟崇拜の念はあるが、子孫の教育を放擲してまで孔孟崇拜に之を委しておくは如何、是は普通學校に移管するがよい

と述べる、この時、鄭蘭嶠（大邱）氏緊急動議ありとて本大會に總督總監以下關係局部長の臨席を求む

と述べ總督委員として成松氏より

『總督以下を招待したが公務出張のため出席がなかつた來年よりは之が出席を求める』

と述べて更に、討議に移り、同議案を可決確定し

ヌ、中等學校を內鮮共學制となし名稱を凡て中學校と改稱するの件（咸興）

先に可決確定せる『中等教育機關統一方策の件』と同一議案なりと叫ぶものがあつたが、議長は討議を宣し祭容默氏提案理由を說明するや

成松（京城）氏

中等學校の內鮮統一教育は實行不能である、何故なれば高等普通學校は中學校より學力が劣つてゐる

金思演（京城）氏

昔の教育ではいざ知らず大正十二年の教育令發布以後は普通學校小學校兒童の學力は同等して居る、成松氏の言は甚だ不當である

鄭蘭嶠（大邱）氏

朝鮮人には傳統あり、內地人との共學は不可である。家庭、食物習慣を異にせる內鮮人の共學は三百年後でなければ望まれぬ

田中半四郞氏

內鮮共學は必要である、併し現在に於ては種々困難があるので今後出來る中等學校は高等普通學校を併置するのが過渡期の適切なる施設と信ず

久永（全州）氏

本案は先に可決せる全州提案と內容同一である、併るに先には滿場一致の可決をみ、今は討論紛糾せるは解し難いものである

と議論白熱し、孫（大邱）氏委員附託說をなし滿場一致でこれを保留して、保留案はあとで一括委員附託となす事を申合せ

ル、朝鮮總督府に直屬の諮問機關を設置せられ度民權促進の件（全州面）

久永氏提案理由の說明あり

池田（京城）氏

本府直屬の諮問機關としては中樞院が現存してるが、是は無用と言ふ事になるが、併して提案の諮問機關の內容如何

と質問し久永氏

中樞院はその組織に於ても國民せられたるものゝ意思代表機關である事は否めない、併しこれあるがために一般の意思代表機關が不必要なりとは言へないのである、併して一般の意思代表機關の設置を要むもので、その組織は各道から代表者を選出しこの機關に、本府の法令制定、豫算の確定を諮問される樣になすものである

池田氏

吾々は朝鮮在住者の參政權附與を叫んで居る、諮問機關の要望は是と抵觸せぬか

岡本（開城）氏

參政權附與要望案もあとにあるが、諮問機關設置の決議をすれば參政權案は不用となる矛盾が生ぜはせぬか、

久永氏矛盾なしと說明し、池田氏の發言で保留となし

ヲ、朝鮮の現狀に適する地方自治制實施促進の件（京城府議）

成松氏

本案に就ては自治制の具體案を京城府協議員間で作成せる私案があり、その印刷物を明日配布の上說明したし

と述べて延期となり

ワ、都市計劃法及び、市街地建築物法制定促進の件（京城）

田中半四郞氏

同法の發布は緊要であり、あたかも都市經營の權威者である池上前大阪市長が政務總監たる此の際この總監によつて是が實現を熱望すべく可決したい

とい、滿場拍手湧いて確定

カ、朝鮮參政權附與促進の件（京城府提案）

池田長次郞氏

府協議員の提案であるが同問題で奔走せる宋秉畯（京城學評）氏が列席なので、提案說明を同氏に讓りたい

宋氏

朝鮮民衆が完全なる日本國民になるために參政權附與を叫ぶのである

成松氏これを補足し

全鮮的に附與せられねばはじめは京城以下三大都府に附與されるのが至當である

と述べたので村田（仁川）氏は

『參政權附與の要望に一都市だけとか四都市だけなどとは不都合である、よろしく一樣の附與方を要望すべきである』

と述べ、吉岡（仁川）氏も

提案理由は宋成松兩氏があつたが一人でやつてほしい』

と嘲く彌次りつゝ四都市說を反駁し、孫（大邱）その他の議論續出したので討論は第二日に持ち越し同案は議題未了のまゝ午後五時閉會した

# 問題の勅令案樞府委員會を通過

## 採決の結果五對三で

【東京電報】治安維持法中改正緊急勅令案に對する樞府精査委員會の形勢は頗る險惡を傳へられ或は政府に緊急撤回を要求するに至るべしともいはれた程であつたが廿二日委員會は六回を重ねて漸く希望條件を附して政府原案の通過を見る事となつた即ち第六回樞府精査委員會は午後二時から樞府に開會倉富議長、平沼委員長、田、山川、松室、久保田、富井、江木、平山、荒井八委員と二上書記官長參集して政府の原案が憲法第八條の『緊急の』なる條項に適合すべきや否やの憲法論につき約三時間討議を行つた上採決の結果希望條件を附して原案を可とするもの五否とするもの三即ち二票の差を以つて通過に決し五時半散會した

# 精査委員會贊否の內容

## 反對と警告附贊成

【東京電報】二十二日治安維持法緊急改正勅令精査委員會は政府原案承認に先立ち最後の討論を行つたが各委員の意見は

一、本案の如き重大案件を變則的手段に依つて公布せんとするは明らかに憲法違反にして政府は議會の協贊を經て公布すべし

一、政府の緊急とする理由は薄弱にして、法第八條に該當すると認め得ず

一、政府の緊急とする理由は薄弱にして憲法第八條に該當すると認め得ず

とし公布の形式又は憲法解釋上よりする反對論と

一、政府が本案の公布なくしては國務の遂行に支障を來すとして政治的責任と非常なる覺悟を以つて決意した以上、政治的責任なき樞府は之を否決すべきでない依つて政府の手續上の失態につき取締りの怠慢につき嚴重なる警告を附して贊成すべし

一、政府の說明によれば緊急と認むとする贊成論との二つに分れ容易に意見の一致を見ず遂に採決の結果警告を附して承認するに至つたもので票決の顏觸れは左の如くである

警告附贊成（五票） 富井、平山、田、荒井、山川、

反對（三票） 江木、松室、久保田、

# 松平大使首相訪問

【東京電報】松平大使は二十二日午後四時首相官邸に田中首相を訪ひ歸朝の挨拶をなした

# 政友政務調查會

## 兩小委員選任

【東京電報】二十二日政友會政務調查會內務部會は衆議院議員選擧法改正および植民地における選擧法改正小委員に左記七氏を推薦した

給谷義三、井上孝哉、池田龜治、加藤久米次郎、田子一民、藤沼庄平、平賀周

又同部會は知事公選に關する小委員として左記七氏を選任した

井上孝哉、田子一民、藤沼庄平、中山貞雄、高橋熊次郎、坂本志魯雄、丹下茂十郎

# 山西派の態度

## 好感を以て迎へらる

【天津廿一日發】ロシア領事館の手入で直接の證物は得られなかつたが北軍派に對する張宗昌方針が明確に表現されたので心ある支那人は勿論各國民間にも山西派の態度は好感を以て迎へられてゐる

# オリムピック大會への殿軍ゆふべ京城通過

殿をうけてオリムピック大會へ出場する陸上競技部選手十三名は竹內監督引率の下に廿二日夜京城驛通過一路北行した驛頭には百余名の人々の送迎あり、首途を祝して賑はつてあつた（寫眞は京城驛に於ける選手）

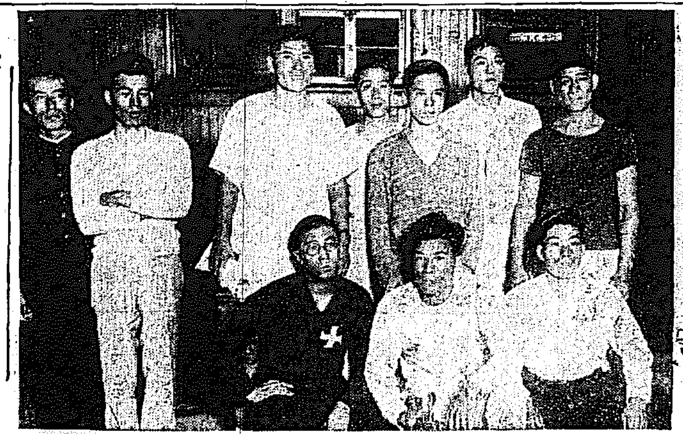

# 海軍下士官增俸決定

## 政實協定によつて

【東京電報】政實政策協定により下士官兵の待遇改善問題について海軍省經理局は部內關係の研究を行つてゐたが左の如く決定した

准士官 一割增俸

下士官 二割增俸

兵 三割增俸

增額總豫算 三百九十萬圓

# 見るからに淸楚なゆかしい振袖姿

## ◇……澁谷の新邸に寛ろいだ 節子姫一行のつどひ

【東京電報】節子姫と父大使、夫人、令孃、令息を迎へた澁谷の新邸は各方面の祝客祝品などで頗る賑やかである、午後三時階下大廣間では親族故舊が大使夫妻や姫を圍んで御祝の會が開かれた、姫は着馴れた洋裝を捨て鮮色綸子縮緬のゆかしき振袖姿にトキ色博多の帶をしめて、見るからに淸楚な風姿、大使夫妻も久し振に和服に着替て席に連らなれば、賀陽宮妃殿下その他三十余名いづれも朗らかな笑みを交して上機嫌の歡談が行はれた

# 第二回稅制整理準備進む

## 負擔の公平を主眼に 增稅を意味せず

朝鮮の稅制整理は大正十五年六月稅制調査委員會の設置を見、昭和二年度から所得稅、砂糖消費稅、印紙稅、酒稅の改正、營業稅および資本利子稅の新設を斷行したが右は第一次的のもので更に第二次的に稅制の改正整理を行ふ必要に迫られ過般開催された財務部長會議に對する訓示中にも池上總監は第二次稅制の必要を力說

都市十一ケ所の小學校で實施するはらであるから訓練所は約四十二三ケ所になる豫定である、指導者は地方の在鄕軍人小學校教師等をして當たらしむる方針で費用は當該學校組合において負擔すべきであるが內地では一ケ所に對し年額八十圓補助してゐるから朝鮮でも百圓內外は補助しなければなるまいといはれてゐる、なほ百圓補助するとして四十三ケ所に實施すれば總計四萬三千余圓で實施は明年度早々の豫定である

# 青訓實施の勅令を發布

## 學務局で審議中の案を教育審議會に附議

大正十五年四月勅令第七〇號で內地は青年訓練を實施し一般公民教育を施し受訓者に對しては在營年限短縮の特典を與へた、朝鮮でもこれにならつて實行勅令を發布し青年訓練を實施することになつてゐて目下その勅令案を學務局で起草中である、此問題は過日委員の任命を見た教育審議會にかけ、その審議協贊を得て勅令發布の順序になるが目下學務局で立案中の計畫によれば全鮮十二府および內地人人口五千人以上の都市にこれを行ふ旨計畫してゐる、第二次稅制整理を行ふことになればまづ大正十五年に設置し一時休止狀態になつてゐる稅制調査委員會を活用する必要があり委員の中には退職、轉職してゐるものもあるのでまづこれを補充されるわけであるが、この補充任命は近くに行はれる模樣である、なほ第二次稅制整理に際し尤も注目されるのは負擔の公平を期するといふことが主眼で決して增稅を意味してゐない問題視されてゐるのは地稅の改正、市街地稅の創設、個人所得稅の創設外數種であるが個人所得稅は現在學校組合費の如きものがあり頗る複雜な關係があるから充分研究されることであらう

# 林總領事敬弔

【奉天特電】林總領事は廿二日帝國政府を代表して張作霖氏の死を弔ふべく大帥府に弔意を表するはずである

## 會

◇全鮮公職者大會 出席者懇談會 廿三日午後七時明月館支店に於て開催（會費二圓）

## 人

◇渡邊十九師團長（城津） 城津衛戍地演習統監のため廿一日城津に來り一泊廿二日午前九時七分發列車にて吉州方面に向つた

◇丸山鶴吉氏 金剛山視察中の所廿三日午前七時十五分着列車で入城、露町關口事務官官舍へ

◇安田松熊氏（能率研究中外產業調査會事務理事） 滿洲の視察を了へ二十一日入城平田旅館へ

◇山島啓太郞氏◆岡登貞治氏◆石野隆氏（國際技藝會議代表） 廿二日夜京城通過北行

◇雄止二氏（忠北地方課長） 廿二日午後七時入城旭前屋旅館へ

# 池上總監

## 忠州に着く

【忠州特電】利川郡より陰城郡を經て廿二日忠淸北道に入るに至る例によりて警察部長等に迎へられ長湖院より忠州郡に入り米田知事と別れ、六時忠州郡廳につく、官民の接見例の如く、地方法院支廳、タバコ耕作支局等を視察し宿舍に引あげた。本日は淸州に向ふ豫定

# 栃木縣知事

## 山口安憲氏

【東京電報】別府栃木縣知事は歐米各國旅行の希望を有し豫て辭表を提出してゐたがその後任は本日左の通り內定した

復興局整地部長 山口安憲

任栃木縣知事

栃木縣知事 別府總太郎

依願免本官

なほ復興局整理部長は內務省地方局財務課長田中廣太郎氏が就任するはず

# 博覽會準備委員會

朝鮮博覽會の協贊會設置に關する準備委員會第二回會合は二十二日午後二時本町鮮二會議室に開催、協贊會の規程、各館の件を附議するが各

# 茶話

▲總監を委員長として臨時教科書調査會が出來た▲委員の顏ぶれに學務局課長の外大學教授各學校長あるは然るべきところ▲それから陵鑛長と東亞日報長▲銀行頭取と保險會社長▲總督府圖書館長を加へて居るから驚く▲そこで官民巨星雲寄りの觀があるのありそうもなき教科書がうまれる筋合だ▲臨時調査會が教科書をどうするといふのかは今後に竢せねばならぬが▲最初にして最終なる一つの願ひを擧げるならば▲兒童の教科書はすべからく兒童本位たるべしといふと▲大人さへこれをかたしとする題目をならべ▲大人さへこれを解し得ざる情操を說かれてはいけない▲第一兒童がかわいそうになる▲ねだんの安い教科書もなくばならぬが▲安かろう惡かろうではわるいのは印刷會社ばかりでなく教育當局もしかりといはねばなるまい▲童心は古今東西ほぼ同じものと見てよいなら▲國民としての望ましき性向はこれを童心に植るに限り▲童心の毛髮驚ろしては手がつけられず▲不良兒呼んで學校罷業さわぎを交叉させたり盛課させたりする▲世に學校罷業ほどベラボウなるはないが▲教科書その原因を成すといふべからざるも歸因を成ずらしいとあつては▲教育當局たるものおそれておそれざるを得まい▲臨時調査會の使命もまた大なるかな▲委員になつて童話から讀み直せ。

# 經濟

# 外米輸入激減

## 輸入制限で

本年三月七日鮮內外米輸移入は全然許可制を採用して以來外米の輸移入激減し昨年十月以降五月十日までの外米輸移入高は六千百六十萬斤と前年同期に比較して四千六百二十萬斤の減少を示した、なほ三月七日以降の外米輸移入高は左の如く二千三百三十一萬斤となつてゐる月別內譯左の通り

▲三月 四百七十四萬斤▲四月 四百七十七萬斤▲五月 千三百八十萬斤

# 南鮮鐵道事業進捗

南朝鮮鐵道會社における昭和三年上期の事業計畫は、順天、寶城間および寶城光州間の線路を敷設すべく、これに伴ふ諸般の準備調査の上四月實測に着手以來順調に進捗し、全延長の二割五分の測量を完成し隧道工事および建築設備をも綿密なる調査を遂げるはずであるが、これに要する費用は概略十四萬六千余圓が計上されてゐる

# 木材荷動活況

六月中旬における木材の輸送總數は一萬一千百二十五トンで前旬に比し一千九百トン前年に比し二千四十六トンの何れも增加を示したがこれが主なる原因は安東、新義州が大部分を占め仁川、元山、咸興、草梁、邸店等よりの建築用および批峴、白馬、新安州、南川方面よりの抗木が多少出廻りしかも主要消費地は京城、龍山、平壤等である。

# 府內の綿布加工品

京城府內に於ける布帛加工製品類の一ヶ年間の製產高を調べて觀るに其の製品は多種に亘るも最も多きは洋服類を首位とし十八萬六千五百十六着其の價格三百二十七萬四千四百二十二圓に達し朝鮮人用のチョツキ類之につぎ六十二萬八千箇價格七十九萬一千餘圓にして足袋（鮮人用足袋）は九十七萬七千五百足金額三十七萬二千五百餘圓其他風通、袋物、刺繡、防水布製品も尠なくなかつた

# 新繭市況

慶北順川二十日 白繭最高六圓〇四錢、最安東不明買調五圓五十一錢、取引高八百四十九貫

慶北安東二十日 白繭最高六圓七十錢、最低三圓九十錢、買調五圓四十錢、取引高一千〇九十四貫

平南江東二十日 白繭最高六圓[illegible]、最低三圓五十四錢、買調五圓三十錢、取引高四千二百八十八貫

黃海金川二十日 白繭最高六圓三十錢、最低三圓七十錢、買調五圓六十錢、取引高四百三十六貫

忠北沃川二十日 白繭最高六圓六十錢、最低三圓八十五錢、買調五圓七十錢、取引高八百〇五貫

# ◎株式◎

## 東株短期後場

| | 寄 | 引 | 高値 | 安値 |
|---|---|---|---|---|
| 東新 | — | 一五九.四 | 一五九.六 | 一五八.八 |

## 大株短期引跡

大新 九十一圓四（不變）

鐘新 百四十圓八（十錢安）

# ◎期米◎

久原 六十四圓二（十錢安）

東新 百七十八圓四（十錢安）

## 各地期米後場止

▲先限下關三〇五八▲桑名夕場十一番二九四九十二番四九▲名古屋三〇五五▲金澤二八九五▲熊本二九四二

▲大阪最終氣配廿一錢（二錢安）

## 大阪期米市況（後場）

岡米、中與、砂先、三木、岡井買り、森岡、今村、中興、太田、賣ひ多手口に正米安に軟派の手揃ひ賣り三十四錢と下落れて始まり二錢割一厘筋正米筋の賣りに三十錢と押し利喰に三十二錢一錢と押しバラの投げに三十錢より二十三錢と不勢に大引ず

## 鮮內延べ（廿二日後場）

### 釜山米穀市場

| | 寄付 | 引値 | 高値 | 安値 |
|---|---|---|---|---|
| 六米 | [illegible] | [illegible] | [illegible] | [illegible] |
| 七中 | [illegible] | [illegible] | [illegible] | [illegible] |
| 七米 | [illegible] | [illegible] | [illegible] | [illegible] |
| 八中 | [illegible] | [illegible] | [illegible] | [illegible] |
| 出來高 | [illegible] | | | |

### 大邱米穀市場

| | 寄付 | 引値 | 高値 | 安値 |
|---|---|---|---|---|
| 六米 | — | — | — | — |
| 七中 | — | — | — | — |
| 七米 | — | [illegible] | [illegible] | [illegible] |
| 八中 | [illegible] | [illegible] | [illegible] | [illegible] |
| 出來高 | [illegible] | | | |

### 群山米穀市場

| | 寄付 | 引値 | 高値 | 安値 |
|---|---|---|---|---|
| 六米 | [illegible] | [illegible] | [illegible] | [illegible] |
| 七中 | [illegible] | [illegible] | [illegible] | [illegible] |
| 七米 | [illegible] | [illegible] | [illegible] | [illegible] |
| 八中 | [illegible] | [illegible] | [illegible] | [illegible] |
| 出來高 | [illegible] | | | |

## 仁川穀物出入（廿二日）

◇移入◇

| | |
|---|---|
| 籾（貨） | 二、三五七 |
| 同（船） | 一、五二五 |
| 玄米 | 三、二一七 |
| 白米 | 一、九七九 |
| 大豆 | 一、二一五 |

◇移出◇

| | |
|---|---|
| 白米（叺） | 三、九二五 |
| 同二斗入（袋） | 二、五九七 |
| 玄米（叺） | 一、五三九 |
| 大豆（叺） | 五五七 |

## 東京深川在米

在米二十二日現在高は三十五萬三百七十六俵と前日の在米高に比較して二萬九千五百二十六俵の減增である

## 仁川大豆本玉表

| | |
|---|---|
| 當限賣方 | 五〇五〇 |
| 同買方 | 一〇〇〇 |
| 中限賣方 | 四〇〇〇 |
| 同買方 | 二〇〇〇 |
| 先限賣方 | 一〇〇 |
| 同買方 | 一〇〇 |

▲報入値 當限 先限 中限 不申

▲取組高 當限一〇〇石 中限五〇〇石 先限一〇〇石

▲出來高合計 不申 累計一七六五〇石

# ◎市況◎

## 鮮魚漸騰

京城鮮魚市中相場は昨二十一日より一割乃至一割五分の品騰である、仁川物も割高にタイ七十五圓見當スヽキ四十五圓見當で取引商內が出來た、水揚高三千三百二十二圓三十錢、貫數一千七百二十三貫（單位千貫建）

▲タイ五五▲アマタイ三五▲チヌタイ二五▲サハラ二八▲小タイ四五〇▲モエビ四五▲ブリ一三一五▲ヒラス二三▲サバ一〇▲アヂ一五▲ボラ七▲ヒラメ一五▲イカ二〇▲スヽキ二八▲ハモ三〇▲アワビ七五▲ニベ一五▲イセエビ八〇▲カレイ六▲サヨリ一三▲上ザツ二〇▲並ザツ五▲カマボコ一四

## 大阪市中外棉唱へ

| | | | 前日比較 |
|---|---|---|---|
| ストリクトミドリング | 六月七月 | [illegible] | [illegible] |
| ブローチ | 同 | [illegible] | [illegible] |
| ベンゴール | 同 | [illegible] | [illegible] |

## 綿布活潑

米棉はリヴアプール高と作柄不良に四十五錢と昂騰せるも三品圓滑にて動かず氣迷ふ、市中現物界も夏物賣行活潑となる。

## 吉會鐵道と終端港問題

朝鮮北部の國防設備と文化の向上は、まづ海陸の連絡機關の整備によらねばならぬことは今や殆ど問題にならぬ程當局および世人の齊しく認むるところである。されば鐵道局は咸鏡線の縱貫、雄基清津間の設備を急ぎ、目下自動車連絡の不自由を來る九月一日から撤廢して全線の開通を見んとしてゐる。また雄基から豆滿江岸にいたる圖們線はすでに工事に着手し明年夏までには、國境と雄基との間にある國境の豆滿江岸までは開通の確定になつてゐる。國境は即ち支那領の間島の龍井に向ひ合つてゐる豆滿江岸の一小都會である。この新線の開通は、從來琿春から江を渡つて圖們支那線に連絡する貨物が一路國境、間島、琿春、延吉、龍井村、阿吉地などの諸地方を經て雄基の港に集散するべきことは明かである。つまりこの新線の使命は、琿春や間島の物資を雄基港に集めるのみならず、沿線鐵道の發展を促進するもので可なり重大性を帶びてゐるのである。

◇

一方咸鏡線の全通は雄基から會寧を通じて朝鮮內地との聯絡を一層大ならしめるのみならず、滿洲と日本內地の中部との連絡を一層密接ならしめるであらう。しかしてこの兩線は、何れも支那のいはゆる吉會線──吉林から敦化を經て間島のわが天圖鐵路即ち老頭溝から龍井（支那局子街）、開山屯を經て江岸地方から豆滿江の國境を渡つて朝鮮內地の上三峰を經て會寧に通ずる輕便鐵道──との連絡によつて更に重要性を帶びて來るのである。然るに吉會線は從來滿洲政策による確定線たる敦化から老頭溝を經て間島に通ずるものが、昨今支那側の意向ではこれを變更して老頭溝から局子街に出で、わが圖們線の終點一圖們江岸に出で（天圖鐵道の延長線ならん）に連絡線を求めんとしてゐるものゝ如くである。しかし雄基側でもこれに反對を表してゐるとも傳へられてゐる。これが爲今、吉會線の終端港問題として清津、雄基、羅津地方民の猛烈な運動となつてゐるのである。

◇

雄基といひ清津といひ、朝鮮に取りては得難き良港である。その何れに重きをおくなど、輕重を論ずべき筋合のものではない。しかしこの吉會線の全通によつて、兩港の繁榮如何に重大の影響あるは免れない。ソコで兩地方の人々は躍起でゐるのであるが、わが輩を以て忌憚なくいはしむるならば、雄基には琿春や延吉並に間島の一部あり、清津には咸北を中心とする間島平野があると見るのが至當ではあるまいか。兩港は決して孤立的のものでなく、各それぞれ特種の地盤を有してゐるといふことはすでに地理的に決定的運命にあるのではあるまいか。また地方民がその地理的の地位を利用してその地方の發展に努力するのが自然ではあるまいかと思ふ。然らば兩港は、吉會線の終端港たることを爭はんで騷ぎ立てるのは、けだし賢明な策ではあるまいと思ふ。

◇

そもそも吉會線は、支那の問題である。たとへ西原借款の契約による確定線があつたとしても、路線の變更について、わが國民が余りに騷ぎ立てるといふことは、外交上決して策の得たものではあるまい。支那が確定線を變更することが、その間何等かの政治的意味が含まれてゐるかゐないかは別として、これを明さまにあばき立てゝ騷いだ結果、確定線がいつまでたつても敷設されないやうなことになるよりも、寧ろ支那側の望む路線計畫による工事着手の運びとなることが、結局において支那のためにもまたわが國のためにもなるのではあるまいか。この際われわれは、大局から見てこの問題を取扱ひたい。吉會線の開通の遲速は、何としてもわが國の利益である。しかも明後年にも圖們線が開通するのだ。そして對岸まで日支合辦の國際鐵道が架設されるのである。現在上三峰から江岸までの國際鐵道一つあるよりも、更に圖城から新たに一つ架けられるといふことは、滿洲に進む鮮人の道が一つ殖える譯だ。しかもこれは支那から望んで來るものとせば、われ等がこれを歡迎するのが即ち國策に合致するといふものである。かくいへば龍井地方の間島のわが勢力を奈何せんといふかも知れぬが、これは現在の鐵道を廣軌にかへて老頭溝で吉敦線に連絡せば、大した支障もあるまいと思ふ。又間島の開發には他に方策考ふべきである。この際は、新たなる港を一つ得ることに滿足した方がよいだらうと思ふ。地方民が余り騷ぎ立てることは、國策上決して良結果を齎らさずかへつて外交交渉を紛糾せしめて吉會線の着手を遲延せしめるものではあるまいか。國民はよろしく大局に立ちて、冷靜に判斷すべきである（和島生）

## 悲痛色を湛へて 香煙燻ゆる大帥府
### 安置されたる遺骸の前に 泣崩るゝ第五夫人

【奉天特電】近親者の言によれば張作霖氏のなきがらを安置して居る靈前には第五夫人が憔悴した顏持でかろうじて近親者に助けられてゐる 又學良氏は十九日以來白の喪服をつけ多少顏やつれした所もあるがさすがは東三省を一手に掌握する意氣がありありとみえ父の死とその遺業に對して何物かを決するといふ氣が憂鬱な中に見出され香のにほひは一面にみなぎりさすが支那四百余州を統御した英雄の最後もあはれ一抹の煙と化したこの光景は如何にも痛ましいものであつた

## 天津勞農總領事館に手入
### 近く正式抗議

【天津廿一日發】天津駐屯軍司令部のロシア領事館捜索の結果ピストル九挺、彈丸四百發を發見押收したのみであつたなほロシア領事は直に捜索の旨モスクワ政府に報告したが近く正式に抗議提出となら

## 日本は近く單獨聲明
### 支那に飽迄共同聲明反對 列車爆破の後始末

【奉天廿二日發聯合】林總領事は過般來數回にわたり折衝中であつた張作霖列車爆破事件につき共同聲明發表に關し支那側當局が誠意なく最高幹部もまた責任を回避しつゝある現狀に鑑みこの上支那側に再考を求め得ざるを看取し本交渉に對し斷然見きわめをつけ廿一日午後外務省に交渉顛末並びに聲明の單獨報告をなした。右報告は廿一日發表のはず

## 軍事會議
### 近く開催か

【奉天廿一日發】東北軍司令官張作相氏は本日午前十一時十五分奉天着直に大帥府に入つた黑龍江督辦萬福麟氏および湯玉麟氏張作相氏の三氏は四日滯在までは滯留すべく近く東三省軍事會議を開くはずである

## 閻氏の提案に國民政府贊成

【北京廿八日發聯合】閻錫山氏が中央各機關並に蔣介石氏に通電を以て提議した裁兵案に關する三項の改革意見に對し國民政府軍事委員會は廿日付を以て政府に代ひ速かに改革實施を計る旨贊成の通電を寄せて來た。

## 威風堂々── 平壤聯隊長春着
### 市民の熱狂的歡迎 不安の氣一掃さる

【長春特電】長春に移駐する平壤の第七十七聯隊は廿一日午前十時五十分着の臨時列車にて野田聯隊長引率の下に威風堂々と來着、官民代表、各團體、および滿鐵本部は記念館に、第一大隊は小學校、第三大隊は商業學校に、それぞれ宿所についたが邦人各戶國旗を掲げ熱誠に歡迎した。なほ長春市民から聯隊司令官に對し今回の出兵派遣により在留同胞の不安は一掃された感謝の聲を送つた。

## 長春附近の居留民避難

【長春特電】當市附近居留邦人は張作霖の遭難により多大の不安に襲はれ昨夜五家族の婦女子十一名長春まで避難し來たつたが同地邦人は、全部で十五戶三十七名で今後の機關により自衞を遂行すべくすでにそれぞれ一切の準備をとゝのへつゝあり

## 商震氏來津

【天津廿一日發】山西軍第一軍團長商震氏は天津附近にある閻軍整理のため今朝來津した

## 上海に開かれた國民政府經濟會議
### 財政整理と産業振興の爲め 各地の代表者集る

【上海廿日發聯合】國民政府財政部は全國の財政整理並に國內經濟の振興と共に貿易の發展を期するために全國經濟會議を開催する事となり數ケ月前から準備中であつたが、各地の代表八十三名集まつたのでいよいよ廿日午後盛大なる開會式を擧行したこの會議は來たる廿三日より毎週水曜日に全體會議、その他の日に委員會を開き左の如き事項を討議するはずである

一、幣制改革
二、政府豫算の整理
三、國債の償還
四、釐金制度の撤廢
五、地税計畫
六、外國貿易の發展策
七、戰爭及び饑饉になやまされる地方の救濟策
八、裁兵
九、拓殖事業

## 臨時教科書調査委員會設置
### 教育振興第一次計畫遂行の諮問機關として

學務局では過般臨時教育調査會を設け教育振興第一次計畫の遂行に關する諮問をなすことになつてゐるが一方普通學校、高等普通學校で使用してゐる教科書中大正十一年乃至十三年の間において編纂した教科書は六十余册に達しこれ等は全部四ケ年を經過してゐるので法規上改訂を許され、また時世に順應せしむるためにも改訂を必要とするもの多數あるから學務局では臨時教科書調査委員會を設置し教科書改訂に關する事項をこれに諮問することになつた。なほ規程および委員の顏觸は左の通り

廿二日總督府から發表された

第一條　朝鮮總督府に臨時教科書調査委員會を置く 臨時教科書調査委員會は朝鮮總督の諮問に應じ朝鮮に於ける諸學校の教科用圖書に關する事項を調査審議す

第二條　臨時教科書調査委員會は委員長及委員若干名を以て之を組織す

第三條　委員長は朝鮮總督府政務總監を以て之に充つ 委員は朝鮮總督之を命じ又は囑託す

第四條　委員長は會務を總理す 委員長事故あるときは委員長の指示したる委員の職務を代理す

第五條　朝鮮總督必要ありと認むるときは朝鮮總督府高等官其の他適當と認むる者をして會議に出席し意見を陳述せしむることを得

第六條　臨時教科書調査委員會に幹事を置き朝鮮總督府高等官の中より朝鮮總督之を命ず 幹事は委員長の指揮を承け庶務を整理す

第七條　臨時教科書調査委員會に書記を置き朝鮮總督府判任官の中より朝鮮總督之を命ず 書記は上司の指揮を承け庶務に從事す

### 委員長委員及幹事（次第不同）

委員長　政務總監　池上四郎
委員　學務局長　李軫鎬
同　學務課長　福士末之助
同　京城帝國大學總長　松浦鎭次郎
同　大學教授　小田省吾
同　同　兒島獻吉郎
同　同　高木市之助
同　同　小倉進平
同　勸業模範場長　加藤茂苞
委員　朝鮮軍參謀長　寺內壽一
同　京城師範學校長　赤木萬次郎
同　殖産銀行頭取　有賀光豐
同　朝鮮生命保險株式會社々長　韓相龍
同　經學院副提學　鄭萬朝
同　恩賜記念科學館長　重村義一
同　京城中學校長　加藤常次郎
同　京城女子高等普通學校長　高木千熊
同　私立普成高等普通學校長　嚴柱益
同　壽松普通學校長　横山□三
同　京城日出尋常小學校長　大山一夫
幹事　編輯課長　稻垣茂一
　　　編修官　李能和
同　視學官　若木三郎
同　同　井上智
同　同　文□□
同　同　高橋濱吉
同　大學教授　松月秀雄
書記　編修書記　田島泰秀
同　同　李□圭
同　同　小林英三
同　屬　出司秀雄
同　同　森又四郎

### 李學務局長談

今回臨時教科書調査委員會を設置した所以のものは全鮮教育の實際に鑑みて教育の普及振興を圖ると共に教育上將來尚一層勤勞好愛の精神を養ひ公民たる資質の向上を圖るの要頗る切なるものがあるのを認めて一面臨時教育調査委員會を設け此の目的に副はしむべく朝鮮教育制度の改正を行はんことを期した而して此の改正制度を教育の實際に運用するに當つて先づ第一に着手すべきことは教育の本質に重要の關係を有する教科用圖書を改訂又は編纂せざるべからざることである從つて今回新に朝鮮の諸賢を煩はして茲に臨時教科書調査委員會を設置し以て教育制度改正の本旨に照し之を具體化すべき適切なる教材は勿論時に從來多少閑却せられたりと認むる朝鮮の民情風俗に即したる教材等教科書の編纂又は改訂の要項に就き精詳細に渉つて調査審議せんとするの趣旨に出でたものである

本府としては該委員會に於ける調査審議の結果に鑑じて將來各種教科用圖書の改訂又は編纂事業を進捗せしめんとする見込である

## 撤回しても問題はない
### 政府の意嚮

【東京電報】治安維持法緊急勅令案問題に關しては政府は從來與論および政務官の反對に對し本案が通過を見なかつた場合には政府として（は）補弼の任に任ずる能はないとの意味を言明したが樞密院に對してはかゝることを言明してない、從つて本日の樞府精査委員會において萬一撤回の要求ある場合あるとしても政府はこれに對し何等面目を失する如き窮地に陷ることはたいとしてゐる

## 行政審議會
### 委員補充任命近し

【東京電報】行政審議會委員の補充については來る廿七日小泉策太郎氏の當選無効訴訟判決を待つて廿八日頃任命のはずであるが後任には川原茂輔、鈴木富士彌氏任命に內定し鈴木氏內相は依然留まり加藤政之助氏は任命されぬと

## 國民政府が王氏を派遣
### 承認問題諒解運動のため

【北京廿一日發】國民政府は王大貞氏を日本に派遣するに決した王氏の任務は日本の朝野を奔走して國民政府の承認問題、南京還都不平等問題等の諒解運動をなすものと見られ赴任は來月中旬頃となると

## 驅逐艦の艦名は舊制を復活
### 番號名は少數艦艇に

【東京電報】我國驅逐艦々名は八八艦隊計畫實施に伴ひ多數驅逐艦の名號選定に苦しんで番號名を附したのであるが不便多きため驅逐艦に對して番號名を廢し一等驅逐艦には風、雨、雪、霧、露、月等の季節にちなむ名稱を二等驅逐艦には草、木の名を附することゝなつた。一方驅艇數少數の掃海艇、潜水艦には番號名を附することゝなつた

## 火田の話（七）
### 轉住性を矯め 一般農民の福利を圖れ
### 火田整理の方策

火田をこのまゝ放任して置いては朝鮮の山は悉く燒き拂はれ、土砂は流失して河床を埋め、大洪水は年毎に見舞ふといふので當局では古來李朝時代にも種々禁令を設けたが最近のものでは明治廿七年に國防の守備を施し封山の制を廢止したので國有林の保護機關を失ひ火田の濫耕を誘致しその余弊を殘したので森林令第十二條乃至第十四條の規定に（中略）同法第十七條に地方官又は警察官吏の許可を受くるに非ざれば森林山野に火入をなすことを得ず同法第十四條に農商工部大臣の許可なくして森林山野を開墾することを得ず二條に一號で森林法を發布し同法第十條に違背したものは禁獄又は一圓以上二百圓以下の罰金に處すといふような嚴重な條文で火田を取締つたのである

◇

日韓併合後の明治四十四年森林令第十四號で森林令を公布し、同令第十九條に他人の森林に放火したるものは十年以下の懲役に處すといひ同第二十二條に濫りに他人の森林を開墾したるものは二百圓以下の罰金に處することになつた、然しこの嚴重な條文を挿入して取締るといふ嚴格な條文を挿入して取締ることになつた、然しこの嚴重な法規により一時に徹底的取締をなすことは余りに過酷に過ぎる嫌があるとて四十四年道長官會議に火田整理の指針を提出してゐる。これは既耕火田に對するものと、新墾火田に對するものゝ二つに別れ既耕火田に對しては

一、傾斜卅五度以上（花崗岩地は卅度）の國有林野に於て火田を開きたる者は明治四十六年まで耕作を許し翌四十七年から禁止すること、但し石垣その他の設備を施し土砂崩壞の虞なき所は當分之を默認すること

二、傾斜卅五度未滿（花崗岩地は卅度）の國有林野に於ては既に火田を開きたる者に對しては當分之を默認すること

三、私有林野の內第一號に揭げたる傾斜地に於て既に火田を開きたるものに對しては說論を加へ成るべく林業を經營せしむること

四、總て火田は混濃林業を獎勵すること

五、前各號に依り既墾の火田を閉鎖せられ生活に窮する者があれば成るべく支障なき林野若は未墾地を貸付し又は他に職業を與ふること

新墾火田の整理に對しては

一、傾斜三十度以上（花崗岩地にあつては二十五度）の林野に於ては新に火田の開墾を許可せざること

二、傾斜三十度未滿（花崗岩地は二十五度）の林野に對しては各道長官に訓令し左の區別に依り火田の許可を與へしむること

（イ）要存置林野及要保存地と認めらるる林野に於ては森林に適應の虞なき箇所に限り使用後は植付の上還付すべき條件を附し許可すること

（ロ）不要存林野內に在りては成るべく混農林業を行はしむること

（ハ）私有林に於ては成るべく混農林業を行はしむること

右の諮問案を提出し各道長官の意見を徵した

## 廢邑の人々（廿三）
### 崔允秀

私はね、君のこの話あるのを聞いて、ギクリとしたよ。告白するがね、私は、私の淺間しい胸のどよめきを──率直にいへば、私のひそめ通しの心願を君に感じさせたかつたのさ。そんなことをいつたのだよ──第一にはね、成るべくは、君が早くさつさと結婚しないで處女のまゝであつてくれたいとのさもしい心願があつたし、第二にはね、君がいよいよ結婚して人妻のものになるのなら、私のせめての心づくしとして、ウルサン叔母のやうなやくざ者の餌にされないやうにとの祈願があつたことを君にひらめかしたかつた爲であつたのだよ。」

ところが、「さうした破綻した心事が、さうした打算の心事が──君の聰い、鋭敏しさうもない理想──」だと君に狙かれてしまつたものだから、私は內心、非常に不名の念に攻められておつた──何時も、つまらぬ眼だけが高くて手は話にならぬほど低い所謂の若い斷髮共の世話から乘りこしていない〆リーン、ホーンのスサングであるやうに、君に思はれておりやしなかつたかとくよくよしてねえ。」

そんなまずい感じをしながらも私はしぶとく、ウルサン叔母の驚嘆で顯示したね。──たゞたゞ、君の幸福を祈りたい、よい姑とよい夫とを惠まれるやうに。」

ところが。

それも、見事に、君に喝破されてしまつたんぢやないか──。

──どつちがわるいやら、あたし知りませんわ。ウルサン叔母にしても、自分の心を自分で押へて、不幸を幸に轉廻するやうに努めたなら、今のやうな苦しみは味はずにすむかも知れませんわ。眼さきの現實に甘んじて、自分の分際を守つて行つたなら、あんなまずいことはなかつたかも知れませんわ──

私は、このことばを語る君が恐くなつた。そして、それと共に一層いぢらしく見えてならなかつた彼女は姉の家に暫く寄宿するやうになつた話を聞いた私だもの。目前の狀態に妹へ忍ぶの態度が君をしてその夜の女神たらしめたと私には、それは丁度行ひ得ない結目だがね。」

ところが、君は泣きさうな潤ひの聲で、囁いたらう──

──兄さん！あたし兄さんのお心をよく感じております。あたしの心……いゝえ、ちがひますわ。あたし、兄さんのやうな學識の高い新しい指導者の妹であつたら、どんなに力強さを……感ずる……ことでせう──


〆切迫る

改造社版
マルクス
エンゲルス全集

世界一完璧な全集

マルクス、エンゲルス研究の世界的絶對權威、マルクス、エンゲルス研究所長リヤザノフ氏は彼の監修せるマルクス、エンゲルス全集モスコウ版第一巻にさへ這入らなかつた補足材料を提供して改造社全集に援助する旨の電報に接す。これで改造社版全集は世界に比なき完璧無比のものとなつた。各階級諸賢の熱烈なる支持を期待す。

本月廿三日より申込順により配本開始

申込金不要
全廿册 一册壹圓

締切 六月廿五日限
御申込は今直ぐ最寄書店又は本社に。

發行所 東京市芝區愛宕下町 電話 芝(43)一一二一番 一一二二番 一一二三番 一一二四番 振替東京八四〇二番
改造社

●ノーシン！ ノーシン！ 頭痛に「ノーシン」

本社 和歌山縣那賀郡下神野村 紀伊棕櫚製株式會社製品
京釜線大田
棕櫚製品各種 鮮滿一手發賣元 畑孝三郎商店
（特約店一ケ所設置御希望の方は照會乞ふ）

自己の苦しみより研究の後發見せる近頃の妙藥
印 守田の痔の藥
守田痔劑 守田痔膏は各地有名藥店にあります

# 篤農家銘々傳（四十）

平北博川郡南面柳草洞 尹範奎氏

[?]から未墾地の開拓、灌漑排水の事は嘲笑されてあつた。實力のない尹範奎氏は、荒蕪地、處女地の開墾に對する男性的な快感を抑へて居た。或る時國有未墾地利用計劃といふものゝある事を聞いて此夢想も決して遠い夢でないといふ見當めがつくと、矢も楯も堪まらなくなつて、自分の計劃を語つて實業家の助力を求めたが相手になつてくれ手がなかつた。けれども實現の可能を確信し切つてる氏の計劃は、なか〳〵かういふ困難の爲に挫られるあきらめを氏に與へはしなかつた。氏の熱誠は遂に龍川郡、[?]城郡の有志朴[?]氏を動かした。

牛城の朴氏は尹氏と共同で、博川郡南面にある大寧江畔百三十四町歩を干潟とし畑地にしやうといふ計劃で貸し下げ方を出願した。それが明治四十五年四月二十七日許可になつて尹氏が專ら開墾に當たることゝし工事に着手した。

朴氏は成功を危んだ爲か、目前の支拂に要する經費をすら出し澁つたので、結局この大事業の困難はこの一人に降りかゝつて來た。資力ゆたかな氏であつたなら、最初から共同者を求めるではなかつた。最初の間こそ無理な工面で調達して居たが勿論長くは續かなかつた。人夫賃の支拂が出來なくて、彼等の暴行を受けたことが幾度もたび重なるに連れて、世人はこの計劃の無謀と、成功不可能とを取沙汰しつひには嘲笑の眼で氏を見る樣になつた。かうまでした苦境に立つた氏は、成功を夢見る熱心を、嘲罵の矢面に立つ口やしさの意地とからでも是非この事業を遂行しなければならなかつた。牛のあゆみのやうに、休むにも倒た遍たる工事に引かへて月日は容赦なく過ぎて、氏の焦燥に拘らず十年を經過した。

り迎へた。遂に大正十一年、一と着に示る血と涙の事業が完成して見事世人の淺薄な嘲笑を見返すことが出來た。こうして出來た沿岸の荒地から今では毎年粗一千四百九十石の收穫を得て居る。

熱と意地、そのまゝの氏はかつて、右の地域を包含する博川水利組合設立に對し、反對者が多くて纏まらないのを見るや、反對地主を説服して遂にこれを成立さした。大正十五年の春の事であつた。

肥の增加を計る目的で三萬七千五百[?]石を買入れて、試驗的に五町歩の耕田にまいて見た處が、それが五月の上旬には成熟したので目的を變更して二毛作とし、畢竟は收穫を擧げた。本年は堆肥として栽培するといふ。

惜しみといふ事を知らない氏は、小作人を指導し勤勉の風習を作る爲に、三年前から小作人の耕耘、除草、刈拔收穫等の手入れに對する勤怠振を調べて他の小作人の模範となるやうなものには農具を施與して表彰するなどの獎勵によりて氏の小作人等は見違へる程勤勉になつた

總ての耕作者が尤も困難を感ずるのは肥料の不足である、氏は[?]して朝鮮カメ一個づゝ小作人に施與したなどはこうした方面にも如何に氏が細心の注意を拂つて居るかがうかゞはれるであらう

## 忠清北道

### 池上總監 けふ清州へ

中鮮巡視の途にある池上政務總監は自動車で二十二日午後五時長湖院を經て忠州着、忠光館に一泊の上二十三日午前八時忠州發水安堡、槐山を經[?]、一時[?]會場を經、[?]に立寄り午後三時半清州着直に道廳に入り知事室において知事より管内の概況を聽取し各部長以上各官衙長、公職者、新聞記者に接見し民間有力者により地方情況をきゝ、管内を一巡して記念撮影、記念植樹をなし晩餐に臨し訓示を與へ退廳、同夜清州館に一泊翌日午前八時清州館を出て市内を一巡して各官公衙學校、病院に臨み同十時發鳥致院に向ふ豫定である（清州）

### 養蠶家は自覺せり

蠶の出來榮良好 岩谷技師談

管内の蠶業を視察中であつた岩谷道蠶業技師は春蠶の狀況につき左の如く語る（清州）

本道の春蠶は本月十三日から弗々出廻を初め十五日には各部共一齊に共同販賣を開始し昨今出盛りであるが本春は至る處旱魃の聲が高く殆ど蠶の飼育中に一回の降雨も見なかつた位晴天續きであつたので蠶兒は極めて順調に發育を遂げ又其の經過も意外に進んだ樣であるが、併し桑葉の伸長は稍不良の傾向があつたが各地に出廻つた繭を觀ると桑に大した影響もなく頗る稀有の豐作であり道内二十箇所に亘る各共同販賣所共何れも豫想以上に出廻りが旺盛各販賣所共恰も戰場の如き觀を呈して居る

蠶種硬化の關係から例年に比して繭の品質は稍粗硬を免れない憾であるが、それも豫想した程度のものでもなく繭層も亦相當に厚いて居り一般に頗る良好である今日迄に觀察した處に依ると各販賣所共一等或は二等と言ふ繭等級の繭が其の大部分を占めて居り三等以下の所謂下繭とか屑繭とか稱するものが例年に比して非常に少い本道に於ては從來白繭種のみを普及して居たが蠶繭經濟の上から見て將來黃繭種を普及したいと考へて居る本春道内でも比較的技術の進歩してゐる沃川郡の伊院面と永同郡の永同面との二ケ面で或部落を選定し初めて試驗的に黃繭種を飼育さした成績に依ると非常な好成績であり各戶共蠶種一枚に付て少くも大斗舛收七斗位の收繭を見た是れは特に郡是製絲會社から專門の技術員を派遣して飼育から掃立、飼育、上簇に至るまで毎日巡回指導して蠶室の換氣及防蛆の裝置其の他蠶具の如きも悉く改良法に依つて徹底的に指導を與へたのであるから夫等の關係もあるが販賣所に持出した繭は殆ど一等又は特等であり實に見事な出來榮であつた

時に今回の觀察中痛快に感じた事は當業者の蠶業に對する自覺が非常に進んだ一事にある卽ち或る養蠶家は自宅の外に新らしい蠶室を建築して蠶種一枚を飼育してゐたが丁度視察した當時は上簇を初めた時であり其の蠶室に蠶架を設置し改良簇を使用して夫婦熱心に上簇をさして居たが蠶兒が立派に發育して一頭の病蠶も發見し得なかつた其の當業者の言ふ所に依ると『私は小規模ながら毎年養蠶をして居りますが其の都度に依りますれば蠶室及蠶具等を設備して相當の資本を固定さして居りますけれど一貫目の繭が三圓五十錢に販賣し得たら夫れで結構な副業になり夫れ以上に販賣すれば夫れ丈純利益となるのであります私は是れで十年に一度は失敗するものと見込で居りますが朝鮮では殆ど失敗することもありません何と言つても之れ程有利な副業はありません』と是れは沃川郡伊院面で聞いた事であるが眞に蠶業を理解した活眼の人であると大に敬服した譯であります

## 慶尚北道

### 警察署長會議 須藤知事訓示

慶尚北道警察部管内警察署長會議は二十一日から三日間の豫定で道會議室で開催第一日は午前中須藤知事、高警察部長の訓示あり午後は重要な管内狀況の報告があつた須藤知事の訓示大要は左の如くである（大邱）

客年九月會同後に於ける本道内治安の狀況は大體に於て平靜に推移し一般民衆各其の業に安んじて居ります之れ主として各位の不斷の努力に負ふ所でありまして深く其の勞を多とする次第であります然しながら仔細に民心の趨向を檢討するとき或は政に對し民族的偏見を以て反抗的氣勢を煽り或は地方問題等に介入し徒らに事案を好み紛糾を大ならしめ以て之を快とするものあるが如き事例が近時特に滋き情況にあるのであります各位は之等の言動に對しては周密なる注意を拂ひ此種事例に基因する地方紛擾問題等に就きては所在府郡島と密接なる連絡を保持して機宜の措置を講じ以て非違の未然防止に努められたいのであります

今次行はせらるゝ御卽位の大禮は實に國家の殊典でありまして擧國一致奉祝の至誠を表すべき盛儀でありますから各位は此際道内外に亘り許に不逞の輩[?]動者等の言動を査察すると共に警備を嚴にし特に萬遺漏なきを期せられたいのであります

綱紀嚴正に關しては私が本道に[?]

### 畜產共進會 慶北の出品

秋十一月十七日から二十一日まで五日間大田で開催する南鮮六道畜產共進會に慶北道からの出品數は畜牛をはじめ豚、鷄その他左記の如く九十六點に決定したが但し畜牛は今後特別飼育を行ひ出品前再檢査の上決定すべく目下各郡共競つて優秀出品をなすべく努力中である（大邱）

▲達城二〇點▲金泉尚州九點宛▲永川六點▲安東、慶州、慶山五點宛▲迎日、清道、聞慶四點宛▲軍威、義城、青松、榮州、奉化三點宛▲英陽、醴山、醴泉二點宛▲盈德、高靈、星州、漆谷一點宛

### 物產振興 展覽會

商品陳列所の落成記念に今秋開催す

目下大邱驛前に建設中の商品陳列所は今秋竣成のはずであるが道ではこれが落成記念を兼ね同所で十一月六日から十五日まで十日間道内は勿論あまねく全鮮および內地にわたる優良物產を一堂に蒐集し物產振興展覽會を開催すべく道當局で準備を急いでゐる、同會出品種類は約五千點とし、その部類は第一部農林水產製品、第二部紡織および纖維工業品、第三部化學工業品、第四部機械工業品、第五部窯業工業品、第六部飲食工業品、第七部その他一般製作工業品、第八部参考品である（大邱）

### 金野佐太郎 又拘引さる

過日慶北醸造組合聯合會表彰式上で賞金七百余圓を拔取つた犯人金野佐太郎（三〇）は各方面の同情により事件は不起訴となつて放免されたがその後の佐太郎は不謹愼にも料亭やその他各方面で拔取犯人は僕ではないが僕がその罪を背負つて立つたのだなどといひふらしあるいてゐたがそれかあらぬかこの程大邱警察署に再び拘引留置された、また一說には昨年春故鄉の兄が死んだと詐稱して聯合會員から香典を集めて別府溫泉で遊んだ事が發覺したのだともいはれてゐる（大邱）

### 慶北雜俎

◇慶北道では廿五日から三日間道會議室で管内府尹、郡守、島司會議を開催する、その日程は▲第一日道知事訓示指示事項▲第二日府尹、郡守、島司意見陳述▲第三日諮問事項答申の打合事項

◇給水制限中であつた大邱府の上水道は廿一日から撤廢

◇道内各地の目下の繭況を見ると善山、星州は廿日共同販賣を終了したが善山の出廻高は九千六百卅三貫で買價は五圓六十九錢であり星州は出廻り四千三百九十二貫、買價は四圓六十一錢であつた。大邱の特賣賜値は五十五圓七分である

◇朝鮮警察協會大邱支部では廿四日午前十時から慶北武德館で安東署勤務巡査部長官波久須、榮州署勤務巡査栗原周一郎の兩氏を善行者と表彰する

## 慶尚南道

### 濠信學校 暴行事件

當局官憲の態度強硬

馬山府外濠信學校生徒約九十名の內六十名は突て鮮人教員二名を排斥すべく同盟休校中であつたが十九日學校側から一般登校の通告を受け登校はしたもの、排斥教員二名を亂暴にも校外に拉致し亂暴を働いたので馬山署の手を藉りこれを鎭撫すると同時にその主謀者九名を檢束したが更に事態容易ならずとなし道廳に急行し、警察部長、學務當局等との打ち合せをなし第二回第三回の檢擧を行ひ今日にてはすでに二十七名の被檢擧者を見たのであるが二十日は學校側からカニンガム氏、田中慶南學務課長、名同道して山本署長に對して寬便の處置を求むる旨を述べて引取りまた同日父兄會側から七八名山本署長を訪問して被檢束者の身柄釋放方を懇願したが父兄會側の處置にも遺憾の點を認めらるゝを以て

### 牛疫豫防の對策

一大免疫地點を北鮮國境に造る

國際牛疫の免疫地帶構成に關し去る十九日から三日間東萊溫泉東萊館で村山總督府獸疫課長、名倉技師の主任技術官、開發、平南北、咸南北各道の技師その他平南北、咸南北各道警察部長、技師および關係郡守、府尹が會同して打ち合せをする處あり、牛疫豫防に關して對策を練つたが從來牛疫免疫地帶を平安北、平北兩道に設定し、これが豫防施設に努め約三萬六千頭に注射する免疫地帶の徹底を期する萬全策として今回の打ち合せ會には特に免疫地帶の有効範圍を可及的擴張する一段法として鴨綠江、豆滿江流域の平北、咸北兩道の各郡面全部を第一線免疫地帶とし更に第一線に隣接する各郡面を第二線地帶と定め各郡牛は全部血清を行ひこれによつて約六萬頭の免疫牛をうる見込みであるがこの他に便宜上地理的關係より開島の民間牛をも包含せしめる一大免疫地帶を北鮮國境に出現させるのであるが第二各線の地帶的區劃については適宜道當局に於て決定せしめる方針で總督府獸疫課では豫算を以て獸醫十五名の配置を行はうとしてゐたが大體において關係當局間に一定の方針が樹立したので今後は有効に牛疫の撲滅を期しうるであらう（釜山）

### 瓦斯爭議 白熱化す

雙方の鼻息頗る強し

瓦斯電氣の罷業、運轉手罷業團の爭議は會社側の態度が意外に強く罷業團の加した連中が會社に復歸せぬ限り斷然首をきると稱し市内各所へ運轉手募集の廣告をし罷業團へ の回答はその要なしと高飛車に出てゐるが、これに對する罷業團側は廿一日午前十時まで要求に對する回答を待つたが何の挨拶もないので會社側に誠意なしとしよく〳〵最後のはらをかため同月廿日夜一時幹部五十名は會社の誠服に急行ち、下駄ばきの姿にて就業に勸服を要求する一方、顧長を訪問して罷業を開始するにいたつた準備といきさつを語り今後の態度についても充分な諒解のないやうに態度を遂げたが會社側では罷業資金を目論とみてやゝあなどつたにかゝはらず意外にも一層結束をかためて內地の勞働聯盟に罷業の實情を報じて援助を求めると共に陳情書を印刷して廣く天下に罷業の立場を訴へんとした事實あり、この廿三日が爭議の山クライマックスとみられ、會社の强硬な態度が折れるか、爭議團のいぶ分が通るか最も興味のあつまる處で爭議本部に集まつた約八十名の爭議員は二十日夜本部を警察前[?]に移轉して門番をつけ出入を嚴にして會社の誘惑と罷業團員の脱出を警戒につとめ爭議はいよ〳〵因物になつて來た（釜山）

罷業團はこれを拒絶し、目下各方面にわたつて調停者又は仲裁者と認むべきものゝ斡旋に着手した模樣なので、事件は益々擴大すべく、その被檢束者の大部分は罷業團として起訴を見るに至るであらうと觀測されてゐる（釜山）

### 碇泊燈を 燈台と誤信

第二今治丸も坐礁

十九日夜釜山港外で擱坐した瑞穗丸（九九九トン）は廿日ランチ二隻で離礁を試みたが依然として動かぬので關門からサルベーヂの來援を待つて引おろすことになつたが遭難の時は雨なるもので廿日午前一時頃慶尚南道巨濟郡三津ケ浦町坂本春吉の所有發動機船第二今治丸（十九トン）がビールを滿載して釜山へ入港せんとしたが瑞穗丸の船尾に碇泊燈をつけておいたのを牧の島燈臺と誤信して航海し來たり又々同所海岸に坐礁し船體は釜山丸一同龍店で修繕をすましたが船體は沈沒した（釜山）

### 大毎の 世界視察團

廿六日釜山上陸

大毎主催の世界視察團は二十六日朝釜山上陸第一班四十名は山田新二氏引率にて釜山上陸北行、二十八日朝第二班四十名、五日朝第三班四十名何れも釜山上陸朝鮮滿蒙經由北行のはずであるが一行は七月アムステルダムにて開催される國際オリムピック大會に日本選手の競技に聲援をなし次いで英、獨、佛各國の視察をし米國を經て歸朝の豫定であるが釜山からは總督府鐵道部渡邊次郎氏が一行に參加する（釜山）

### 收繭一萬石

春蠶上出來

慶南における本年春蠶の收繭高はすでに六、七割完了しその狀況は紙一枚當たり五貫目の實收を下らず或る處では七貫目に達する處もあり、これを平年の一枚當紙の收繭四貫目內外に比較すれば格段の豐收であつて價格は昨年同季に比して殆ど差なく二等繭（五十四錢）一貫當たり五圓四十錢の標準を示し價格低廉なるも收繭多く又品質良好の結果農家の收入相當に成績を收めた、本道各郡生產高の豫想總計は一萬石以上に達し蠶組合の販賣高の如きは二萬に達する見込で本年春蠶の掃立紙數二萬一千枚約一萬石の收繭の見込みで昨年に比して一割五分增收を示し蠶種類が最も多い（釜山）

## 江原道

### 新延江 鐵橋架設

今秋から起工に着手か

新延江鐵橋架設の一日も早からんことは春川市民のひとしく翹望してゐる處であつたが本府の豫算が通過して愈々新延江鐵橋架設の問題も確定的なものとはなつたが果していつ頃から起工されるか懸念されて待つてゐるが目下本府から技師外二名が來春の上新延江鐵橋架設工事に關する實地測量をなしつゝあり又ある消息通の話しによると今秋頃から起工するものと見て間違ひなきものだとも噂へられて居る（春川）

### 春川公普教室增築

春川公普では入學兒童の激增に伴ひ教室狹隘のため教室二棟を增築することになり十八日午前九時から春川郡廳で右工事の入札の結果六千三百七十五圓で花蘇金太郎氏に落札し近く起工をはじめて竣工を急ぐことになつた（春川）

## 全羅南道

### 今年の 棉作豫想

五千三四百萬斤程度

道内陸地棉作付反別は六萬二千六百町歩で（昨年から二町歩を增加）棉作地は四月下旬から五月十五日までそれ〴〵播種したが順調な降雨なきため憂慮しつゝあり特に海岸地方は播種子の中には枯死するものあり前途悲觀されてゐたが十二三日の降雨で一齊に發芽をはじめたや、愁眉を開いたが一般に發芽期遲れ棉の發育も自然遲延したので今年も減少の外なかるべく從つて平年作五千五六百萬斤に比し五千三四百萬斤程度であらうと豫想さる（光州）

### 光州から

◇光州郡の繭出廻りは十六日迄に五千六十三貫（約八割）で金額三萬八千六百圓で松汀驛略同樣の出廻りを見たから光州郡の農村へ五萬六千圓餘の現金が流れ込だ譯で光州販賣所に於ける繭は一等が大多數であつた其割合を示すと特等三百二十一貫一等二千百五十貫二等六百四十一貫三等六百三十三貫以下略

◇全羅南道本年度の小學校普通學校教員試驗は今春以來學務課にて立案中であつたが本年は八月の暑中休暇中に實施することとなつた其要項は

一、願書提出期限 七月三十日限

一、試驗期日 八月二十一日より八月二十九日まで

三、試驗場所 全羅南道公立師範學校

四、添付書類 履歷書戶籍謄本一通收入印紙受驗者の寫眞（右寫眞には卒業校の校長又は面長府尹の證明を要す）

◇道の本年の紫雲英は伸長頗る佳良で一反歩一千貫多きは千五百貫から二千貫に達するものもあつたが種子の結實狀態不良なる爲めに自家用種子量を差引き過剩額を最少限度に見積り千五百石丈け道外に販賣方を道農會をし[?]ることゝなつたが[?]紫雲英は肥料が目的であつて採種目的でないこと採種は自家用丈けとすること」を希望した

◇濟州島大靜面海拔里金三能外七名は五月十一日濟州島西中面武福里築城拔外四名が筏船で大靜面遮歸島を去る一里の海上を漂流し五名は瀕死の狀態であつたのを發見救助をしたので十八日知事から賞與さる

◇道教育會主催二十六日光州小學校で代議士守屋榮夫氏の昭和維新の精神といふ題下で講演がある

◇光州高等女學校父兄會は從來評議員七名の處三回總會開催にあたり滿場一致千原男、安能七、阿部德太郎の三氏を增すとした

◇十九日朝から廿日へかけての雨量は光州は三五、ミリ六で前と雨期であるか雨が週つて居たので川水は增大し稻付のゝ部分は濟むであらう

## 咸鏡北道

### 北鮮は 大旱魃

吉州地方は殊に甚し

北鮮地方一帶は旱魃の爲農作物成育不良で中にも吉州郡の如きは、本春以來殆ど降雨なく近年稀な大旱魃で麥作の如きは平年作に比し六七割の減收、一般農家の糧食物たる馬鈴薯も平年の半作に及ばぬ狀態で郡内に於ける重要物產たる大豆も發芽遲れ成育不能の狀態にあり目下の農作物は何れも大不作の狀態にて農民は雨乞ひをなす等大恐慌を來たして居る農家はこの大旱魃の爲購買力全くなく月六回開かるゝ市日にも人出なき爲商人は何れも時ならぬ不景氣に見舞はれ閉口してゐる（城津）

### 會寧の防火 宣傳

會寧警察署、消防組と協力一致して十六、十七、十八日の三日間にわたり時節柄全市に對し火災豫防として各戶に左の宣傳ビラを配附した（會寧）

一、煙突は不燃質物を以て造り破損の個所を修繕し

二、溫突の破損箇所は修理し焚口附近に燃え易きものを置かず

三、取灰は十分水をかけ危險の慮なき一定の場所にて捨

四、煙草の吸殼にも注意し

五、子供の燐寸遊びは特に氣を付け

六、外出する時は戶締より先に火元を見廻り

七、風の強き時は煙突より火の粉の飛ぶことなきや

## 平安南道

### 水產移出品 檢査成績

鎭南浦水產組合の五月中水產移出品檢査成績は七十二件千六百五十四個十八萬八千八百八十六斤合格三萬二千八十斤此の內五十五個四千七百十五斤は不合格となつた各品共鮮支魚業者不安の影響をかうむり減少を見たる者もあるがこの結果による、この稱種品の出廻の狀況をたどつたのと一般蝦不漁なる蝦の減少を見前年同月の約半數にあたる前月から僅二百個の增加を見たるに過ぎない（鎭南浦）

### 十三對九 府廳軍勝つ 對平中戰

平壤體育協會主催春季野球大會第一日は廿日午後四時四十分から公設グラウンドにおいて擧行、試合は[?]の平壤府廳軍對平壤中學の[?]松井會長に依り始球式[?]野球部長の試球で府廳軍の先攻で試合開始、兩軍接戰面白い試合振を見せ府廳十三對平中九の得點で九回の裏に入つたが日沒の爲コールドゲームとなつた（平壤）

## 仁川雜俎

◇猩紅熱の流行に鑑み廿二日施行さるゝ豫定であつた仁川寺町、花町其他の大消毒は都合により廿三日に延期

◇二十日仁川内里二〇九雜貨商洪孫男方で僞造五十錢銀貨を發見仁川署に屆出た

◇九福取引店主催籠球大會は七月九日西公園コートで擧行する

◇仁川商業學校では近く生徒の財務會を開催

◇仁川小學校は廿三日學藝會を開く

◇二十日午後五時仁川内里六六李容海方で同人及び京城貫命町一丁目徐泰獻の兩名が阿片を吸引する現場を仁川署員に踏込まれ證據物件を押收すると同時に仁川署に引致した李は阿片密賣常習者である

◇仁川警察署管内仁川府外富川郡に於ける五月中の麴の捕獲數は三石一斗九升八合

## 黃海道

### 春蠶の 生產額

鳳山郡管内で約七百石

鳳山郡管内では例年の通り繭の共同販賣につき目下開催中でその期間は沙里院が十八日から廿九日まで瑞興が卅日から七月四日までとし買入契約者を三井、郡是兩社と定めて居るが本年の春蠶は非常な良成績であつた鳳山郡内の生產額は七百石を下らぬ見込である價格は生繭一貫目特等六、三八錢一等五、八五錢二等五、三二錢三等四、七九錢四厘四、二六錢[?]錢で取扱されて居るから三萬五千圓乃至三萬圓位に達する豫想である（沙里院）

## 京畿道

### 誘拐されて 二重結婚

忠南唐津郡新平面巨山里四九八李來鎭の娘李福順（二十）は今から二年前[?]の夫と不和の間柄であつたが去る二日同面南山里李昌來なる者に誘拐され夫に無斷家出、同時來仁し龍岡里二二番地方に隱れて六月四日仁川府西町八ノ八號秋成三の弟永樂と結婚をなしたが前記[?]の搜査願ひにより二十二日仁川署員に發見され同署吉本保安主任から嚴しく說諭の上[?]に返され原籍地に歸り李昌來は拘留七日の卽決處分に附した（仁川）

## 合財袋

◇……廿一日午前七時三十分定州發列車が雲田、嶺普間を進行中前方のレールに橫臥した男女を發見急停車を行ひ調査した結果兩名は共に朝鮮人で男は轢死女は虫の息であり前夜の北行列車で心中を企てたものらしい

◇……平南[?]郡[?]面北七里附近では近頃無數の無名島が來て潮吹貝を喰び荒すので收穫殆んどなく[?]島の驅除策を講究中である

◇……國際運輸では從來から价川驛中であつた价川自動車運輸を許可したがこの程局宗同平江界間貨物自動車運輸の結果近く价川江界間五十六里の定期自動車運輸を開始する事となつた

## 沙里院から

◇面協議會開會 沙里院面の面協議會を開催すべく此程面當局は協議員に參會を求めたところ出席したものは僅か二三人他は全部事故づき缺席

◇さて病氣にでも罹かつたものかそれにしても出席の會議員の足止めを喰つて見ると、こりや、どうか朝鮮人側など成る議員の足止めを喰つだからだと

◇西鮮電氣に當ると當らぬとは先づ別問題としても此際現在の僵局を打開せねばならぬは今更云ふまでもなく、それが解決は一に議員連の活躍に俟たねばならぬ事であり又それが議員の當然爲すべき義務である

◇西電に當る事がいやであり他により以上の方法があるものなら速かにそれを世間に公表して一日でも早く[?]を解ぜねば利用者が出來ずに困り切つて居る多數の面民をいつまでも救ふ事は出來ないではないか

◇同心會あたりでは議員の會合を待ち焦がれ其當日には是非傍聽したいと云ふ位緊張した氣分が漲つて居るに拘らず同町を排盤にして議員にあり付いて居る議員連が缺席の一人と來ては皮肉も又甚だしい

◇まさか同君等が足止めを喰つて動きがとれなかつた譯でもあるまいが、こんな大切な場合に缺席すると自分の町内からでも飛んだ誤解を招かぬ年中共もない、それに比ぶると宮本議員などは實に大出來だ、なぜたらば、これこそほんとふの病氣で信川溫泉に出張中であつたにも拘らず會議と聞いて態々歸つて來たではないか

◇面民が君等を最適任として名譽ある公職者に選擧したのは只形式一ペンの面の單なる傀儡でなく、かるだけの面當局を鞭撻し、どこまでも面民の共存共榮をはかつしめんが爲めである事は百も二百も承知であらう

## 地方集會

◇石川警務部長張宴 石田江原道警察部長は目下會議列席のため來京中の管内二十二署長及道各課長並に新聞記者を十九日午後七時より料亭淡路家に招待し盛宴を張つた（春川）

◇須藤知事張宴 須藤慶北知事は目下署長會議のため在邱中の管内各警察署長並に關係法院檢事、を二十一日午後七時から府內內町樂天に招き張宴（大邱）

## 地方人事

▲神岡正拓殖銀行支店長 東上中の處廿一日歸任

▲中村平南道稅務課長 廿一日歸任

▲山浦平壤憲兵分隊長 廿一日發新義州へ

▲藤井寬太郎氏 廿一日平壤

▲岡田中佐（平壤府外寺洞海軍鑛業部）歐米視察の爲め平壤發一路東京へ向ひ七月初旬橫濱解纜の汽船で渡米

▲荻原鎭治氏（平北參與官） 二十日川面二十一日歸任

▲西田咸南地方課長 二十一日朝安邊から元山着二十二日歸任

▲下村宏氏（大朝專務） 二十日咸興發咸南へ

▲尾崎會寧電氣會社專務 二十日羅南へ

だまされるな
新發見の種々の手段
素人で出來る 淋病の檢査法

淋病には新發見の注射劑だとか何とか云ふ療法はまだ醫學界では認められて居ない。まづその藥効を知るのは小便の檢査である。朝起きたての小便をコップに取つて見る。小水の中に白い糸屑樣のものや細いゴミの樣なもの（淋菌）が浮いたり沈んだりして居る。藥を服んでも決してそれが取れない樣では藥効はないのである。商會の藥を服用すれば其日からそれが「淋菌」目に見えて減じるこれが何より藥劑の有効を立證するのである

りん病 八日分 八圓 四圓 諸合藥
商會の製劑は日本で初めて出來た下田の最新式の電氣工場で製造した良劑である
商會の淋病主藥は治淋內服藥として、梅毒藥主藥は驅梅內服藥として、夫々效ご確定し
帝國醫科大學病院
歐米醫科大學病院
等にて實驗試用せられつゝあり、尙、內務省衞生試驗所の試驗せる優良藥を配劑せる事を保證す
若前述の證言に違へる事を發見せる時は分析料百圓進呈す

日本で初めて出來た 最新式電氣製藥工場

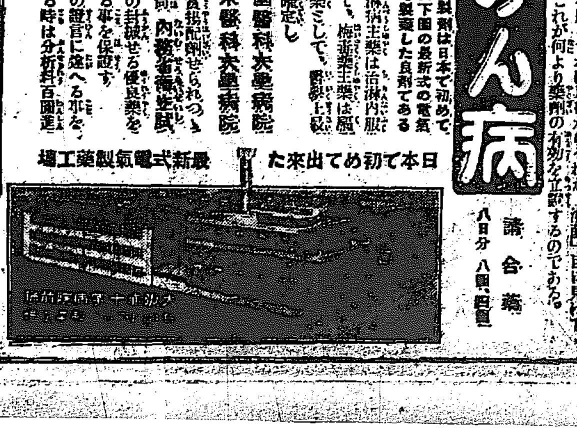

ばい毒 八日分 四圓、三圓 諸合藥

梅毒、ヨコネは切らずに、カンソ其他梅毒に類する病氣なら服用直に効果顯る。
淋病梅毒であらゆる治療を盡すも効なき患者は一度有田ドラッグ販賣所にて相談あれ、打捨て置けば病毒は子孫に遺傳し一家の禍根となるものである

セニ藥 を費る者あり
藥箱に 本舖 大阪內本町二
發賣元 大阪ふ宮 東京日本橋
「有田ドラッグ」
「有田音松謹製」
この文字無きものはニセ物なり

有田ドラッグ 販賣所所在地

朝鮮 京城 南大門三 黃金町 府外永登浦 仁川宮町 開城 大田本町一 群山 全州 木浦 光州 釜山 大邱 馬山 浦項 京城本町 平壤 鎭南浦 元山 咸興 新義州 羅南 清津 會寧 城津 
滿洲 大連 奉天 旅順 遼陽 鞍山 長春 撫順 開原 四平街 鐵嶺 安東
福岡 博多 門司 小倉 八幡 若松 久留米 大牟田 直方 飯塚 田川 
佐賀 唐津 伊萬里 武雄 鹿島
長崎 佐世保 島原 諫早 大村 平戸 五島 對馬 
大分 別府 中津 日田 佐伯 三重 竹田
宮崎 都城 延岡 小林 高鍋
熊本 八代 人吉 天草 本渡 
鹿兒島 加治木 伊作 川內 指宿 大口 志布志 名瀨
臺灣 台北 基隆 新竹 臺中 嘉義 臺南 高雄 宜蘭

## 咸鏡南道

### 火田民九萬人 大部分は無宗教者

道警察部の調査による火田民の状況は左の如くである

咸南に於ける森林二百五十萬餘町歩此内に散在する火田民は一萬六千餘戸九萬二千餘名の多きに上つて居るが之等火田民は從來永く一定地に止まるを好まず毎年にして更に深く森林を冒かし新規火田を開墾するのみならず耕地の傾斜等を顧慮せぬ結果降雨季に土砂の崩壊流失甚しく又例年播種時季に無許可火入を爲すもの多く森林火災が絶へぬので林務當局と協力しこれが取締を勵行し一面森林放火及無許可火入に對しては特に嚴罰の方針を採り極力被防警戒に努めつゝある結果逐年犯行漸次減少して大正十三年四百七十六件大正十四年二百九十三件大正十五年二百三十八件昭和二年百八十五件で遂年減少の勢を示して居る、火田民の宗教關係は無宗教者一萬五千〇六十九戸八萬七千〇五十六名を最多とし天道教徒四百五十七戸二千二百七十四名及耶蘇教徒百六十三戸七百〇三名之に亞き其の他普天教徒、侍天教徒、人天教徒、太乙教、白々教、大宗教等の教徒も若干であるが宗教關係上特に注意を要すべき點は認めない然し火田民と經營を通じた實例に乏しくないので嚴密査察を勵行して居る

### 府尹郡守會議 諮問事項

來る廿七日から三日間道廳會議室に開催さる、咸南府尹郡守會議に對する諮問事項は左の五項である

一、面をして一層助長行政方面に力を注がしむるに就いての方策

一、面有林造成の爲里洞有林（緣故林を含む）を面に統一せしむる方策並一面の標準面積を五百町歩とせば現在面積を標準まで到達せしむる方法如何

一、銀坂增殖改良普及並農家の玄米調製普及促進上特に必要と認むる施設及その實施方法

一、農家副業として窒素肥料用叺及繩の大量生産を爲さしめんとするに付き之が製造普及販賣に關する方案

一、近年漸次畜牛頭數減少せる傾向あるに鑑み尙一層之が增殖を計る方法（咸興）

### 組合銀行上半成績

元山組合銀行六月の半月成績は左の如し（元山）

▲預金（單位圓）定期一、八五五、二六一▲當座七四六、三六九▲特別當座八四八、〇二七▲貯蓄金八〇五、〇〇九▲合計四二五四、六六六

▲貸出金貸付二、六九三、六〇七▲當座貸越二七六、二四〇▲割引手形七八八、一六六▲荷爲手形五二二、三六六▲合計四、二八〇、三七九▲公共團體貸付金一一二三、一二三四▲總計五、四〇三、六二三

### 玄米一 六千五百叺

朝鮮米穀を蒐集して西湖津に廻送し東京方面へ仕向け後二十日朝元山に入港したひよどり丸は復荷として東京方面仕向けの玄米六千五百叺を積込み同日出帆したがこれで麗關係の在庫してゐた玄米は一掃されたなほ昨年の元山米の移出總量は實に一石五合▲玄米石拔籾の量一等米二十八圓八十錢同二等二十八圓二十錢同三等二十七圓四十錢同四等二十六圓二十錢▲白米一等三十四圓三十錢同二等三十四圓五十錢▲大豆一等十一圓[illegible]

### 元山野球戰 老童勝つ

元山鐵道倶樂部野球リーグ戰準決勝戰は二十日午後四時から元中球場で老童對鐵道戰から試合開始、双方好打戰せるも老童第二回に一挙七點を先占し確實に勝因を作り以後鐵道得點せるも遂に十六A對十五で鐵道敗戰した兩軍のメンバー左の如し（元山）

老童 乾 川多 田井 田 朝鮮 放 新潟 神 頭 285614793

鐵道 泉 村 村井 津 脇 藤 野 戸 小山 野 松下 戸近 神 652837491

### 珍劇『馬賊』

去る十七日午前七時頃新興郡永興方面の今村、金の兩巡査が木材と小銃を携へ所轄警察との夜間連絡の歸途元山の北西部山中の部落で馬賊らしき者に出會つたので兩巡査が誰何して近寄らんとするや矢庭に附近の山中へ逃走したので之奴いよ／＼怪しいとにらみ追跡すると共に一面この旨を本署に急報するや市山署長は一大事突發と即時全署員を非常召集し附近一帶を包圍して搜査した結果間もなく三名を逮捕することを得たがよく取調べて見ると三名は咸南鍾城里居住の勞働者某外一名で容疑の點なく驚いて逃走したと分り大騷ぎの珍劇を演じた（咸興）

### 咸南雜俎

◇南鮮は梅雨、咸南では慈雨を期ずる如く頻りであるが咸南は一向雨らしい雨が來ぬ。苗は伸び切つても植付けが出來ず本年の植付見込四萬七千九百九十七町二反歩（咸南）の內二十日までに植付の終了したものは僅か四割二分の二萬一千百町そこ／＼で府郡別に示せば▲元山三割三分▲咸興六割九分▲定平三割一分▲永興二分▲高原二割六分▲文川一割九分▲德源四分▲安邊二割四分▲洪原一割五分▲北青六割八分▲利原三割六分▲端川四割六分▲新興六割六分の植付に過ぎず全部終了したのは山地四郡だけである

◇元山穀物檢査所の本月初から二十日までの米豆檢査數は玄米四千九百六叺白米三千三百九十九叺大豆二千八百六十二叺で前年同期に比し大豆四百二十八叺增白米一千七百二十五叺、玄米五百五叺の何れも減である

◇盟休中の咸興公立商業學校は既に二三名を除く外殆んど皆登校したが農學校は一年生の登校拒止等相變らずゴタつき解決の模様が見えぬので卒業間近な五年生は各方面に委託實習の計畫中である高普四年生は殆んど全部登校して居るが二年以上は團體的に牽制されて本月上旬校から保護人宛登校勸誘を促したが登校者なく十八日更に廿五日午前九時を期して出席する樣改めて通告してゐる

◇甲山郡長甲面南部里藥商金會鎭方雇人江原道平康郡崔宋榮乾（二八）は四歲の時兩親と死別、兄弟親戚もなき獨身者であるが近頃悲性の梅毒にかゝり遂に世をはかなみ旅く天下の人に告ぐと云ふ遺書に自分の生れてから今日迄の經歷を書き殘し十八日午前七時頃亡方で猫石を服用し午後一時死去

◇元山府外赤田面彌珠里五〇七金巴介同金周成は十九日赤痢と診斷の府立病院隔離に收容さる

◇先般開催した安邊成興支部主催朝鮮在營出動軍慰問活寫は總收入一千五百餘圓といふ成興空前の好成績で諸係費を除いて尙八百四十餘圓の純益を得たので廿一日內四百五十圓を慰問費として寄贈した

◇宮城山、西の海一行の大相撲は咸興打揚げ後二日間元山大虹橋の側十八銀行新築敷地で興行する

## 忠清南道

### 政務總監の初巡視 廿四日大田へ

池上政務總監は地方巡視の爲二十四日鳥致院を經て午後一時四十八分著特急列車で來田郡廳において重なる官民有志を接見し久納醫院、鐵道事務所、郡中央支所、皮革會社、刑務所、病院支廳、第三大隊、女學校、中學校等の巡視をなし直に自動車で公州に向ふはず（大田）

### 大田の春繭 共同販賣四萬五千圓

大田郡農會の春繭共同販賣は出廻り極めて順調で然も天候の關係で品質良好であるが二十日までの出荷は八千九百二十七貫四萬四千八百七圓の好成績を示した二十五日までには一萬貫を突破する見込である因に二十一日の價格は左の通りである（大田）

特等六圓五十八錢▲一等六圓〇三錢▲二等五圓四十八錢▲三等四圓九十三錢▲四等四圓三十八錢▲屑上二圓十九錢▲屑下一圓三十七錢▲玉上一圓六十四錢▲玉下一圓十錢

### 忠南雜俎

◇江景醫療會社では鄭子組合を組織し之れが組合員を募集中であるがその成績良好で一口金十圓で約三萬圓の豫定である

◇鐵道局大田運輸事務所運轉係では今二十三日午前九時から大田驛構內で釜山大田對抗車競技を開催する

◇牙山郡土木管區は從來溫陽金融組合事務所を改造して居たが不便なので京南會社が前登記所舍を郡廳前に移し建て、管區に貸付することとなつた

◇咸興黃金町基督教龍東學校跡へ今回朴相眞氏園長となり私立幼稚園を經營することになつて二十二日開園式を擧行した

◇天安消防幹部は二十一日午後八時から本町天安座に官民多數を招待し幹部就任の披露宴を張つた井戸組頭の就任挨拶に次き副組頭稻本閔兩氏の挨拶來賓代表として神田面長、宮城署長の謝辭組員代表の磯貝氏神木氏の謝辭あり盛會であつた

◇永らく旱天のため江景附近の田植は行惱んでゐたが十九二十日の降雨で各方面とも一齊に開始した

◇江景團碁會では滯在中であつた方面社二段千葉氏が成興方面へ出發することになつたので二十日團碁會を催した參會者なく左の成績で午後十一時散會した

▲一等關東▲二等重吉▲三等森內▲四等藤井▲五等內田▲六等窪田

## 滿洲

### 間島から

◇吉林督軍管下に於ける大尉以下の給與增額は既報の如く晩定兵の防止、赤化分子よりの買收を防ぐ方法として計畫されたもので保境安民の忠兵を叫ぶ宣傳とは一つに下級兵士の自尊心を傷けぬ政策に外ならぬものと見られてゐるが今回の給與增額に依る一名當り平均增率年額約一圓五十錢內外過ぎぬと

◇和龍縣三道溝甘山里平頂村の住民先頭來馬賊頭目南俠の配下に屬する三十名の一團から金五百圓の調達提供方を强要されこれが對策協議の結果三道溝駐屯陸軍へ討伐方を嘆願した

◇安圖縣五道溝分山奧地森林に根據を有する馬賊頭目鐵留一派は今春來同山中に約十日耕のケシ栽培を爲しつゝあつたが播種以來雨惜の趣なかつた關係上收穫不能となつたので客月下旬から全員を四組に分けて附近村落の馬匹掠奪を開始してゐる

◇間島總領事館局子街分館及び頭道溝分館の乙號官舍改築工事指名入札は十、十一の兩日に亘り總領事館に行はれたが入札者は局子街田田組、會寧の岩村組、清津の岩村組の三名で何れも豫算額より二、三千圓宛を超過してゐた爲め協議の結果隨意契約とし局子街分館は一萬四千圓にて同地の前田組が請負ひ頭道溝は一萬五千五百圓にて會寧の岩村組が請負ふ事となり近く工事に着手の筈

◇龍井の私立東興中學校では同校の教育主旨及其方針等を大々的に宣傳する目的から物理學擔任教師金水氏を引率者として四學年在籍生十四名を選拔、八道溝、新興洞、老頭溝、頭道溝子、倒木溝、天寶山の順序に依り講演行脚を爲さしむ可く十二日龍井を出發した

◇咸北茂山對岸支那領茶洞方面は去る八日正午頃から約一時間に亘つた驟雨の爲め茶洞河が氾濫し沿岸にあつた朝鮮人家屋中十數戸に浸水、農作物にも多少の損害が免れまい

### 極東の水田事業 朝鮮人の移民に對して 有利な條件で勸誘

勞農ロシアは極東シベリヤの開拓について極東移民十ケ年計劃、およびユダヤ共和國設立等あらゆる方面で努力してゐるが、

**最近** ハバロフスク政府はアムール州の遺棄開墾に努力し一般農民の調査により興凱湖一帶を中心に、極東における水田事業がいよいよ有望視されるに至つた、水田事業の將來には多くの期待を有し、ハバロフスク極東移民局では在住朝鮮人の移住を勸誘するため調査を開始したが、これによると この地方在住朝鮮人の內で今尙ほ自ら耕地を有せぬものに對しては特別の取扱を行ひハバロフスクの奧地方面に轉住せしめることになり本年度は約四千五百戸を同方面に移住させることになつた、現に朝鮮人に對し奧地への轉住を勸誘中であるが、奧地に移住する朝鮮人に對しては極めて有利な條件の下に土地を與へ、農林附加税、地方税燃料運搬費及び勞働賃等にあるもの等、農民を免除し鐵道運賃を割引することになつてゐる一九二二年十一月十五日以前からこの地方に居住してゐるものは假令國籍化してゐなくと、歸化同樣に取扱はれ移住地において耕地と小作權を與られることになつた

**極東** シベリヤにある朝鮮人は今日なほ二十萬を出でると職されてゐるが、最近數年來、ハバロフスク政府が極東の水田事業を振興ふて朝鮮人移民を獎勵せんとしてゐる努力は異常なもので、一時興凱湖附近に移住する朝鮮人は露領と接近する鮮內地から月に四五百名に達してゐたといはれてゐる黑龍江省の支那官憲が江省內の水田開發のため朝鮮人の移住を歡迎したことなどがハバロフスク政府にも一種の刺戟となり現在極東シベリヤ移住朝鮮人にはあらゆる好條件を與へてもなほかつ歡迎してゐる（ハルピン）


僅かの氷で非常によく冷え
構造堅牢 體裁優美 價格低廉
最も信用の出來る理想的の冷藏器
カタログ送呈

岩谷冷藏器

岩谷冷藏器 特約代理店
株式會社 横山商店 京城府本町一丁目 電話本局二七二八・一六八番
近江屋商店 大邱驛前通元町角 電話八六・三五六番
宮內省御用達 登錄商標 岩谷冷藏器株式會社 東京一番館

揚水ニ坂手式
ヒユーガルポンプ 尙吸水ゴムホースへ寶開周旋ス。本品如何ニ改良型優秀ナルカ型錄一覽ヲ乞 口徑 一吋半 二吋 三吋 四吋 五吋 六吋
バーチカルポンプ 高サ二尺ヨリ十尺迄ノ各吋即日發送 羽車、出口、其他大改良上下ボールベヤリング裝置可能、安價提供
◆一手販賣特約店募集◆ (型錄進呈)
サカテ式輕便精米麥機 米麥ノ循還理想的 碎米絶無。損減僅少
無砂精米機 精麥專用機 多數製作
各種小型發動機用純舶來ピストンリング、オイルカップ、グリスカップ、發火プラグ 新古マグネット實費分讓 修理即刻（御利用乞）
大阪市港區市岡町築港橋 夕凪橋停留所前 坂手製作所 電話西二三七一番 岡山長產商會營業所

親切丁寧主義 （客室全部改良設備）
竹屋旅館
電話四五八番
平壤府旭町

湯上りに
カツシロール
アセモ タゞレの豫防と治療に
藥店化粧品店で賣つて居ります
株式會社 和光堂

弊工場技工レンズハ外國製品ト絕對遜色ナキ自信ヲ以テ居マス
何卒御安神ノ下ニ御用命ノ程御願致マス
赤十字病院 總督府醫院 江頭眼科 曾田眼科 會井眼科 御指定
京城府本町二丁目 大學堂眼鏡店 電話本局二三七〇番 振替京城一二九番

胃腸
梅雨季節から夏には、消化の不良や、過食、過飮、不良の飮食物、寢冷など、其他の理由で、胃腸が損はれ勝になります、殊に傳染病や流行病が蔓延りますから、胃腸の健全は保健衞生上極めて大切であります、若し胃腸に障害のある場合には、本邦唯一のミツワ家庭藥を直ぐお服用下さい その著しい奏效は必ず御滿足なさいますに相違ありません
處方を明記せる本邦唯一の◎ミツワ家庭藥卅二方の內
◎ミツワ健胃錠 定價 金貳十錢 金五十錢
◎ミツワ消化錠 定價 金四十錢 金壹圓
◎ミツワ胃腸散 輸入 金貳十錢
◎ミツワ清腸錠 定價 金四十錢
◎ミツワ止瀉錠 定價 金四十錢
◎ミツワ緩下錠 定價 金貳十五錢 金六十錢
創製者 藥學博士 藥學士 小平 氏
各地の藥店にあり・若し無き時は本舖より直送致します
◎ミツワ石鹼本舖 東京 丸見屋商店 下谷區二長町 電話下谷 振替口座東京七一〇番

牛乳 陸軍衛戍病院御用 荒井牧場 場主 荒井初太郎 電話本局一〇七三〇一番

朝鮮窒素肥料株式會社 指定旅館 赤田屋 咸南內湖驛前

頭痛は！ノーシン……一服で充分です

公認 自動車運轉士養成
◎現代的新職業ニシテ將來有望◎ ◎校舍新築設備完全教授親切朝鮮唯一◎ 規則二錢切手封入申込次第送呈
京城府岡崎町 朝鮮自動車研究所

Buick MOTOR CARS


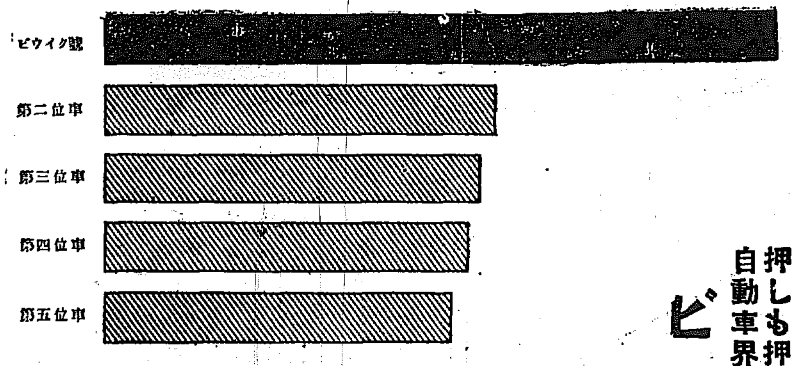



押しも押されもせぬ自動車界のリーダー
ビウイク號
世界に於ける自動車の需要狀態を調査するに、ビウイク號の需要は他の同價格級自動車の何れに比するも約二倍の多きに達して居ります。上圖は昨年中におけるビユイク價格級に屬する五種の自動車の賣行比較圖であります。是れ世界中の自動車通が、ビウイク號の品質を信賴し、ビウイク號の價値を是認し、多くの同價格級の自動車中より特にビウイク號を選擇する事を何よりも雄辯に物語るものであります。
モデル二五 幌型（五人乘） 定價 金四千四百五拾圓（大阪渡）
モデル二七 セダン型（五人乘） 定價 金四千九百貳拾五圓（大阪渡）
モデル四九 幌型（七人乘） 定價 金六千五百九拾五圓（大阪渡）
モデル五〇L セダン型（七人乘） 定價 金七千貳百四拾五圓（大阪渡）
（ビウイク號はゼネラル・モータース金融會社による月賦販賣の便あり）
日本ゼネラル・モータース株式會社 ビウイク、オールヅモビル、カデラツク、ラサール、ゼネラル・モータース・トラツク 朝鮮一手販賣店
京城自動車商會 京城府長谷川町四三 電話本局七七六番
部分品は販賣店にて鈍正部分品は必ず特約販賣店にてお買求め下さい
日本ゼネラル・モータース株式會社
ビウイクはゼネラル・モータースの製品なり

# 文藝

## 上海風物

金子光晴

「上」

黄色い濁流が世界の三分の一を領域し、のこりの三分を一をヒステリックな青空が領域してゐる。

黄泥をふくんだその水は、あだかも、私の感情とも、私の生活的方面とも、さか逆になつて飛騰してゐるやうにおもはれたのであつた。」

「やゝ曙け色をして、おもく、黙ずんだ青空からの倒置の光線の加減で、濁瀾、濁き間は、はれがましいほど明るくなつてみえた。

その耳きな濁流の癖に、私の眼の前を、ギザギザにふたのあいた一個の石油罐が、半分どほり水にひたりながら流れ寄り、又、流れ去つていつた。

みると、左にも、右にも、もりあがつた濁流のうしろから、おびたゞしい古畳、ターや、アニリン染料や、赤い大きな浮標のやうな、セメントの木樽が、ボカリ、ボカリと浮かびながら、水平線上にあがつてくる。

その上には、背造船を習た支那船員が、漁船され『つかみあげ運荷揚』をならしたり圓窓からみんなで首をつき出してのぞいてゐたりした。」

各々の船には、白墨や、色ペンキで、各國の記號が、廣告用のやうに記されてある。にぎやかで、雑然で、さびしい、流れのうへの散在せるこれら奇觀な玩具よ。赤錆がうへに浮いたり、ぬりがはげたりした夥しい漂流物」をみてゐると人は、あらゆる國士を捨た心になる。」

「私の小さい石油船にたゞよふて、私の汽船は、しづかにその水……すでに、霜にまとはれた野が水のうへをたゞよふ。」

「蘆荻の岸が芽ふいて圍んでゐる。

――のうへを航行してジヤンク船と、帆の羅林、ドツクの積上げ添ひに入つていつた。」

「こんな濁流には一匹だつて魚なんか棲んでやしますまいネ」

と、たづねると、いゝえ、こんなに濁つてゐても、水は有機ではないのです、水産物も豊富で蝦仁、鯽、川ぜ、鮭魚、蟹、それから重さ二ポンドぐらゐもある鱸などことに、マンドリン、フイシユは、上海川魚の最たるもので、鱗片なく、黄色い腹に黒の約細がある形はマンドリンに似てゐるのでこの稱があるのですが、ええ、丁度河豚のやうな形です。……西洋人が好んでたべる魚です。」

と、日本語のうまい蕨さんが答えてくれた。」

船は、ボボツ、ボボツ、ボーボーと、底力のあるひゞきを立てゝ汽笛が鳴つた。

## 桐の花

民木 楸丘

あーほいお鈴、桐の鈴
風がゆらゆら、ゆつてたに
鳴りもしないで、いゝにほひ

あーほいお鈴、桐の鈴
千鈴がゆらゆら、ゆつてたに
鳴りもしないで 蜂が出た

あ ほ あ し

宵闇 子闇
めだかの行列
ひとまわり
ひとまわり
うろこ雲

宵闇 子闇
水すまし
ねんね浮き草
ひとねむりひとねむり
ひくれ時

## プロフィル――17

### 新しき歩みへ

内野健兒氏

姓は內野、名は健兒……その人は朝鮮詩壇の元老である、大正十年東京より大田に來たり、同地中學校に教鞭をとるかたはら惡まれない半島に詩を植つけ、これをはぐゝんだ、今より三年前京城中に轉任、その間朝鮮の色を求めて集めた詩集『土墻に描く』を處女作品として世に現した。

◇

勿論それまでの途上にあつては川路柳虹の主宰する『詩社』に活躍し、詩歌雜誌『新人』を創作した。」

◇

氏が府內に居を轉へるや同人を集め月刊『アジヤ詩脈』を生んだ、氏は今日の半島詩壇のみなもとである、最近京城中を辭職するとの報、記者は或る一日新藤洞にある同氏宅をたづねた

◇

『いやまだきまつた譯ではありません、然し萬一やめました曉には直に東京へ歸り方向を轉じて新しく第一歩を踏み出そうとおもひます』

◇

『朝鮮詩壇も隨分賑やかになつて來ましたね、私が來ました時分と比較しますとお話にならぬ位隆盛です、喜ばしい事です』

◇

『私も今日までの日を記念するため近く詩集を出したいと思つてゐます、永く、はぐゝんでくれたこの朝鮮に謝して記念ともなりませう』と暗にその離鮮をうなづきさびしく笑つた（寫眞は內野氏）――今出生

## 久保よりえ夫人の近業

（二） 安達綠童

よりえ夫人が和歌から俳句へ移られた大正七年の頃の作は、こんな句であつた。

とりどりに夏帶かろし夜の街
師に近う初めて侍すや夜學の座
金木犀こぼれたまりへ雨止みぬ
窓越しに水捨つる婢や秋海棠

二年目には次ぎの様な句を作られた。

浴槽の窓高うして雪の峰
風鈴かにわが顔を動かしぬ
蚊帳越しに衣桁の浴衣よしと見る
苗運まで浮き來ぬ人や雨となる
障子貼るや新しき胸毛に糊まず
秋の蝶やゝ小さうて生れけり

內容や技巧において勝らない何物でもない。が、大體においてまつたく俳心者と何等かの相違のあるのを、容易に氣付くのである。

どうしても初めての人の句でない優秀な趣向を感得するのである。既に作句も字數の相違こそあれ、鄙び趣に大袈はない點に、趣徹から、いや味のない句が作れたのではないかと思ふ。

土筆のびて春闌のうらゝかな
打水や萬光分にうるほへり
遲咲くや圍かけて月の蚊帳
古女房の下の小家かな
多山や蝕わき消ゆる杉木立
玉芙蓉しぼみ盡して後の月

これ等は三年目の句の代表であるが、飛躍なる進歩の跡がよく分ると思ふ。

夫人の句が目覺しい進歩を遂げて、一躍して俳壇の明星と仰がれる樣になつたのは、大正十三年でないかと思ふ。その年の佳作として私は次ぎの諸句を擧げたいと思ふ。」

手頸に紅梅うつる日向かな
ネクタイの淡緑よし客の人
祇園會を明日にのこして旅の客
湯上りのもとどり高く涼みゐる
似し人を相隔てたるすだれかな
旅衣すだれをよけてかけられし
くちなしや宵蚊帳つるす京の宿
手鏡の曙うち持ふ浴衣かな
冷奴所望して袴とりにけり
卿や人を上げたる木下道
金木犀錦木扉や客訪はず
人老いて菊小さなる庭かな
山茶花の一輪散つてあとつぼみ
ひそやかに花梭や夕しぐれ
ひこばえもなき切株や麗帽子

寔く名作佳吟ばかりである。何ゆゑかくの如く急激に進歩されたのかよく知らないが、多分主人の博士が何度目かの洋行に出發されて、その見送りや何かで旅房を旅行されたので、忽ち詩材は澄眺されたのだらうと思ふ。旅行をするか否かをしなければ歌は上手にならないと、誰かはいつてゐたが、夫人は無論前者である。」

羽子板やさな妻めく床飾り
若水を受けし硯やよき句あれ
一枝の紅葉投げある暖爐かな
ものの根の一本潮秋開けぬ
柳の尾や時雨來ぬ日の珊紅瑚
秋沙にやぶれカルタの女王かな
馬追も我も蚊帳に來る野分かな
口笛に呼びかはし行く良夜かな
山莊や月夜を送る小提灯
夕顔の盛りを求るや佛だち
新毯や袖たけ詰めて衣更
比叡の霞紅花の水によみがへる

からした一喝三昧の佳句は、元祿の閨女にもなかつた。天明の星布女にもなく、明治のはぎ女にもなかつたと思ふ。現代の女流俳人に群名嘖々たるもの多しといへども、よりえ夫人の右に出づる人は果して何人あるだらうかと思ふ。

## 海外畫壇通信

### ゴス氏の死因

「ロンドン發聯合通信」先月ロンドンで物故した英國評論界の巨擘サーエドモンド、ゴス翁の死因はパリの暑さ當りからであると、それは最近翁が佛蘭西から歸朝したがパリの調子外れの蒸し暑さにすつかり健康を害し五月五日に盛大に開催されたロイヤルアカデミーの大宴會にその名物姿を現はす事もならず大變殘念がつて逝つたさうである

### 肖像畫家死去

「ロンドン發聯合通信」英國皇帝ジョージ五世陛下の肖像を描いた有名な畫家チャールス、スムス氏は最近友人訪問中急病で死去した、氏は昨年十二月紐育から突然英國學士院會員辭任を申出て美術界にセンセーションをまき起した事がある。この辭職は氏のゑがいたジョージ陛下の大禮服着用全身像が餘りにヤセ過ぎて大禮服の荷が勝過ぎる感があると批評家側から酷評を受けたのに憤慨しての結果であつた。

### 牧野義雄氏振らる

「カラマーズウ『米國ミシガン州』發聯合通信」日本よりは英國で名高い日本畫家牧野義雄氏が最近アメリカ娘のエリザベスウイリアムソン孃と戀仲となり近くロンドンで盛大な結婚式を擧げるといふ艷話が英國の新聞紙上にデカデカと掲載され非常な評判を呼んで居つたが突然四月下旬に至り米國ミシガン州カラマズウに住むウイリアムソン孃から牧野氏の許に婚約破棄の通知を送つたのでさしも永らく英米の間に賑はせた話題に上つて居つた牧野氏と此のヤンキー、ガールとの戀物語は果敢ない夢となつた。

ウイリアムソン孃がこの破約を聲明したのは牧野氏がロンドンにおいて同氏の美術展覽會を開催しその賣上によつて結婚費用を調達し一日も早く式を擧げやうといふ最初の兩人の計畫に從ひ丁度その展覽會を牧野氏が開催した當日であつた。此の美術展覽會開催の際は有名な英國詩人ジョン、ドリンク、ウオーター氏が述べた程の盛大さであつた。ウイリアムソン孃と牧野氏のロマンスは今まで隨分英米の新聞に書かれたものであるが、そもそも兩人の交際の初まりはウ孃がミシガン州のカラマーズウ圖書館で牧野氏著「ロンドンにおける日本人畫家」なる名著を讀みすつかり共鳴して了ひウ孃が牧野氏の許に手紙を送つたのがそもそもの初まりでその後頻繁な手紙の交換からはてはお互のやりとりとなりドドのつまりは最近結婚式をロンドンで擧行しやうといふ瀬戸際まで話が進んで來たのであるが、今回ウイリアムソン孃から突然この婚約を破約したものである同孃が牧野氏に送つた手紙の一節に曰く「私は色々考へて見ましたがどうも貴方の妻になる樣に貴方を愛しては居ない事が判りました……」と。又同時に孃はロンドンのマリー、スケールス夫人に對しても、誠に御親切に御世話下さいましたが御招待通り新婚旅行に御地へ參る事もなくなりました。と申送つたので大分英國婦人の中には此の移り氣なヤンキー。ガールに振られた牧野氏に對して御同情申上げて居る向きもあるとか……因に牧野氏の名前は日本より寧ろ英國に於て有名であり、英國紳士録には僅かに東郷元帥と駐英大使と牧野畫伯の三名のみ記載されてあり、本年五十二才である牧野畫伯の當のウイリアムソン孃は新紀元たる二十才のヤンキー美人である。」

## 京日川柳

（無題……六） 井上劍花坊選

ポケットを離れた手首赤くやけ　京城 孤酌坊
撒水車引けばひくほど輕くなり　同
込み合ひへ是非と通路者が乘り　大田 興花園
人乘せた自動車が渡し船に乘り　同
私娼から早起きするを鼻にかけ　京城 水娘花
オンドルに日の丸見ゆる天長節　大田 諏訪坊
頭顱を下げて踊るは下戸の組　同
辻占に何と出たのかねづみ鳴き　同
ゆつくりと話す電話は足を組み　大田 愁心坊
山登り景色見つけて飯とする　同
內千男の方は氣にもせず　同
添ひ遂げて見れば何にも出來ぬ奴　同
就職に久方ぶりの酒の味　京城 眼張
新宅をのがさず丁稚やつて來る　同
腕組へ又しからくれる女の子　同

## 會報欄

### 藪の會（五六月）

麥ほこり雨に流され洗足でふむ草　高澤 波冊
錢切りうちに來し今朝の死ざま　大久保 鳳敏
雨晴れ積きのぼる川舟夫婦　野村 鴨原
墓みちあけそめし山の空くる鳥　岡田 田舗
昨日も今日もふる雨の中に車おかれある　戸崎うしほ
夏宵門開れて遠ちへ兒らの聲　早川 草仙
夕日あび石段おりる夏めきて　大塚 五六

### 春風會（京城學園報）

韶光庵撰

年々若葉のしげる高麗山　白鷗
墨一つとまらぬ雨後の若葉哉　桂湖
野路行けば木々の若葉に小鳥啼く　同人
花の山衣ぬきかえて若葉哉　久子
さと靜か新樹のおくの鳥の聲　學童
若葉枝君を擁してゆらぎ尋　立山
ほねかれ若葉しげる古戰場　白鷗

三光

雨晴れて月をあびたる若葉哉　子侍
み武の庭唯一本の新樹哉　竹齋
圓まどの小暗くなりし若葉哉　公天

追加

雨あびて綠したる若葉哉　總雪

## 學藝界

◇藪の會 廿五日午後八時から、貿金町三ノ二四一大久保眞敏邸に開
◇柳原白蓮女史 『蠟紫集』を萬里閣書房から近刊
◇多田毅三氏（畫家）旭町一の五五へ轉居
◇遠藤是仙氏（俳人）夫人病氣にて赤十字病院に入院
◇佐瀬渭氏（城大教授）二、三日中に東上
◇末谷休山氏（俳人）東上途中吟一句（岡山附近）
岡山宵とつれ飛びゐる梅雨の螢
◇中村漁深林氏（詩人）目下歸國滯在中毎日雨ばかりに閉口して居りますとある

## 京日文苑課題

短歌 雜詠 一人五首、用紙半紙 尾上柴舟先生選
川柳 雜題 一人五句、用紙半紙 井上劍花坊先生選
俳句 雜題 一人五句、用紙半紙 日田亞浪先生選
締切 六月卅日
會報 短歌、川柳、俳句共五人以上の會合に限る。一人三句以上並記のこと（編輯局選）
注意 雅號、住所姓名明記、封筒に種類明記の事京城日報社文苑係


婦人子供洋服 帽子手藝一般 教授
京城府永樂町一丁目二六
小山敏子

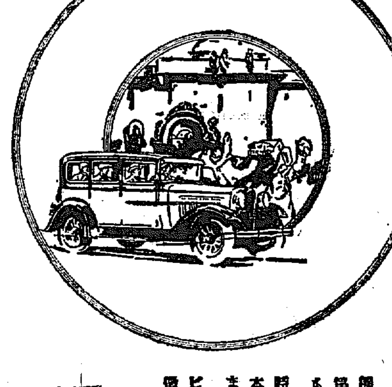
圖抜けて良い ビクトリー新六氣筒車
優秀の外觀式と作動と絶對優秀なる點に於て、有ゆる六氣筒車を凌駕する本車は、又出足と速度の敏速なる點に於ても、斷然一頭地を抽んで、居ります。
特に山間僻地を横斷する折に、其の躍進無き特色を發揮する本車は、他車の通り得ない悪路面を易々突破するのであります。
ビクトリー新六氣筒車の壓倒的人氣は、要するに此等の特徴に據るものであります。」
朝鮮特約販賣店
江川自動車商會
ドッチ・ブラザース部
京城府寬勳洞百九十六
電話光化門一四三五番
DODGE BROTHERS

贅澤で經濟な
◯三十番香水
三種類ございますが、何れも純粹の芳香料を基礎としたもので、それぞれ高貴優雅な芳香で手巾等に附けると全く人を魅する力がございますのに、其上永く保つ特徴がありますから、誠に經濟で而も粹な、優良香水でございます。
種類 ヴァイオレット（すみれ） ローズ（はら） ブーケー（花たば）
定價（各種共） 小壜 金八拾錢 中壜 金貳圓 大壜 金參圓五拾錢

5.11
賣捌 化粧品店・藥店・雜貨店
◯ミツワ石鹸本舗 東京 丸見屋商店 下谷區二長町發賣所（振替東京七一〇）

日英米佛專賣特許 池田理學博士發明
腹一杯・美味三昧
「毎度、有難う存じます！」の聲に送られて出て來るお客か、美味しい料理で腹一杯。これなん味の素で調味の料理
あらゆる料理を美味しくする
世界的調味料
味の素

フライ・フイツシユ
材料 舌びらめ八十匁、キャベツ卅匁、パン粉及メリケン粉少々、ラード四十匁、鹽、胡椒、味の素少々、
調理 魚は三切とし鹽、胡椒をふりかけメリケン粉を全部にまぶし、玉子を割つて水二三勺を加へて混ぜたものをつけ、その上にパン粉をまぶし熱した油で揚げます、キャベツは一寸位の長さに一分切とし、フライパンに油少々熱した中で炒り、胡椒味の素をふりかけ魚に添へてすゝめます。（三人前）
宮內省御用達 味の素本舗 鈴木商店 (6—A)

すき燒 鳥料理 水炊
本町三丁目喜樂館横
久家
電本三三八三

痔疾專門
入院隨意
京城府明治町二丁目本通り中央
京城肛門病院
電話本局三、七一二

完全なる吸收性と同化性とを併有せる
效力無比の滋養強壯料
化學工業博覽會銀牌受領
◯ミツワ規那鐵葡萄酒
美味ご滋養
香味色佳良滋養力偉大
健胃補血興奮作用卓絶

定價 一圓五拾錢
ミツワ規那鐵葡萄酒は小店純粹、朝鮮葡萄酒ミツワ釀造所醸製なる芳醇無比の天然葡萄酒を基礎とし、純良有效なる規那鐵を特種の操作を以て配合し、人造葡萄酒を用ひず又鐵水等の増量行爲を加へず、周到なる用意の下に精製せるものなるが故に何等の副作用なく、規那、鐵及葡萄酒の佳味、補血、興奮、強壯等の效力を遺憾なく發揮せしめ、最新的滋養の粹を盡し、而も天然の佳香美味を具ふるものにして、食慾缺乏、消化不良、慢性の胃腸病に下痢、貧血、萎黄病、失血より起る神經性疾患、殊にヒステリー、ヒポコンデリー、病後産後の衰弱、一般の虚弱等に際して應用すべき優秀の滋養的飲料なり。
▼如斯人は滋養料◯ミツワ規那鐵葡萄酒を用ふべし▲
一、貧血して居る人
一、手足が冷えて眠つかれぬやうな纎弱い人
一、精力が減り元氣の無い人
一、下痢の永く續いて居る人
一、榮養の不足なる人
一、瘦削けて居る人
一、腸病即ち消化不良に惱つて居る人
一、顏の色蒼褪め艶の無い人
一、食慾の進まぬ人
一、脚氣や腺病の症に惱つて居る人
一、生來虛弱なる人
一、産後や病後の衰弱な人
一、肺結核や腺病其の他慢性の病等にて體力の消耗した人
一、ヒステリー質で頭痛に惱む人
一、是と云ふ病は無くても何となく弱く虛弱な人
一、勉強又は勞働して疲れた人
一、に罹り易い人
賣捌 和洋酒食料品店・藥店・雜貨店
最寄に販賣店なくば本舗へ注文あれ
◯ミツワ石鹸本舗（東京下谷區二長町發賣所 振替貯金口座東京七一〇）丸見屋商店

# 夏への商戰……氷……(1)

# 夏を驅逐するもの

## 天然に左右される京城の相場

## 一番猛烈な氷合戰

暑くなると誰もが冷めたいものが欲しい。よしず張りの涼しそうな氷屋が繁昌するゆゑんで、臨時の露店端に荷物をおろしたアイスクリーム屋の書入れ時でもある。夏の商品の中で一番猛烈な商品戰を演じてゐるのはこの氷合戰で、以下今まさに激戰の最中である。府の氷合戰の狀況を示してみよう

◇

昔から京城には人造氷がなかつた。人造氷といへば內地で龍紋氷室や日東製氷が幅をきかし、天然氷などは競爭の相手でないと見られぬが、こゝ鮮の暑い所鮮では、この自然に作られたる天然氷を大切に貯へて盛夏の需要に備へてゐる。資金に固定し、人件費のかさむ人造氷より遙にその方が有利だからである。だから京城の氷はドウしても人造氷より天然氷の天下ならざるを得ぬ。今年初めての試みとしてつくられた中央物產の人造氷が天然氷に押されてゐるのも、一つは製造高の少いためでもあるが、漢江のたゞの氷を貯藏してゐる天然氷と競爭するには余りに原價が高くつくからである

◇

天然氷の供給を受けてゐる京城は人造氷に比べて値段は格安であるが、しかし天然の支配を受けてゐるだけにその年の收穫が順調で多くあれば安い氷がたべられるが、反對に收穫が少い場合には却つて非常な高い氷を買はなければならない、だから毎年冬の採氷期頃から來たるべき『夏の氷』の記事が新聞などを賑してゐる

◇

一昨年は順調の成績で漢江一帶によい氷が張り詰め、氷の採取者が容つて二萬六百五十トンの氷を採取し一貫目二錢五厘から三錢位な格安な氷をうつてゐたが昨年度採取期は漢江の結氷期に降雨に見舞はれて、ゴミだとか、濁流のまゝ結氷したので折角の氷が食用にならなくなつて遂に高い運賃を出して鎭南浦から態々京城へ搬入する、相場は高くなる一と貫一貫目二十錢といふ相場も出た事であつた。夏の暑いときは氷がなくてはならない、こんな時は困る。そこを見込んで品不足を補に氷價を釣上げるといふ悪徳商人も出て大部困つたものだ

◇

これも天然にまかした運命と思へば諦らめはつくが、天然氷なるがゆゑに又こんな危險が非常に多いことはわれ〳〵消費者に取つては非常な打擊である

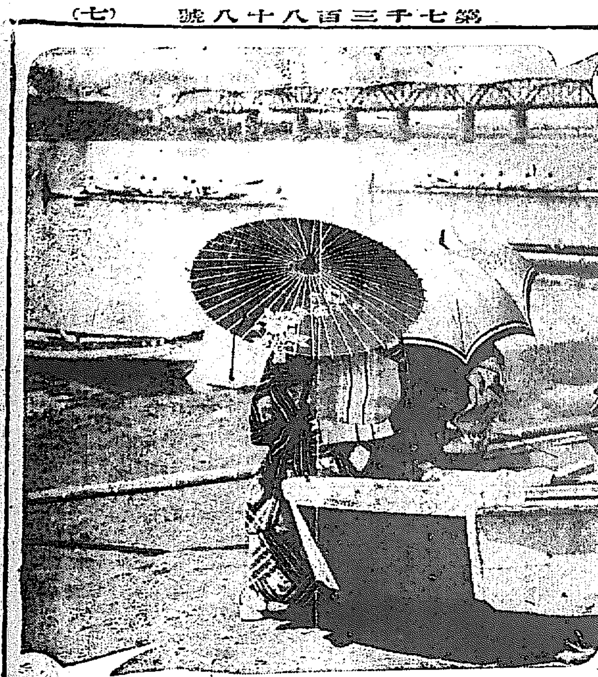

涼味　漢江人道橋畔にて

# 詐欺の意思を各被告否認

## 一通り事實調べ終る　松島事件第四日

【大阪電話】松島事件の控訴公判第四日は二十二日午前九時十五分開廷作田辯護士より平渡、箕田のため中淺前大阪知事外九名と東京の箕浦、既に入院中の安藤晃を證人に申請し第八の公訴事實大正十四年十月三日今北治作が大東土地から賄賂として川原中村から十萬圓を取つた點につき今北は否認し第九移轉後の新聞記者買收資金五千圓を中村川原から取つた點につき今北は

五千圓を貰つたから詐欺だといはれる箕浦人との間は水臭い仲ではないどうにでも使つて呉れといはれたのだ

と申立てこれにて一通り事實調べを終つたが、五被告とも口を揃え詐欺の意思を否認し一審供述と大同小異であつた終つて辯護人の質問に入り作田辯護士

今回公判に初めて現はし平渡の上申書が犯罪所用紙に書いてある理由を問ひ

田中檢事

これは深く考へはなかつた

と答へ柚木辯護人と平渡の間にこの點につき二、三問答あり上申書は一審終了後檢事班に送附されたかと問ひ田中檢事より『調査する』と答へ午前十一時休憩中である

# 安奉線の馬賊を守備隊が追擊

## 三道溝を總攻擊　一氣に掃蕩する

【安東縣特電】二十日午後一時頃鷄冠山北方約一里の安奉線に沿ふ奚偶溝に約四十名の馬賊が二回にわたつて襲擊し人質三名を拉去したとの報ありこれがため鷄冠山駐守備隊岡田中尉以下四十名は翌二十一日午前二時半臨時列車で同地に急行尾成二組を出して偵察の結果賊は午前四時頃三道溝に引あげた事を探知したので、更に中村中尉以下二十名は鷄冠山驛を一を持つて三道溝に急行し、古市少尉以下四十名は賊を追擊し、別に劉家河附近にも一隊を急派し安東守備隊の騎兵中尉以下は輕機關銃一を持つて乘馬隊を編成後より賊の退路を遮し賊の唯一の巢窟である三道溝を三方より攻擊して一氣に掃蕩とうする目的で出動中である

## 七三の一箇大隊歸る

【遞信特電】龍山まで出動せる第十九師團歩兵第七十三聯隊第三大隊は牧野少佐(第三大隊長)指揮の下に廿日群仙に一泊二十一日朝群仙發午前八時五十分驛着、當地在郷軍人分會員を初め官民有志の送迎をうけ同九時七分發列車にて歸營の途についた

# 赤坂離宮へ直訴犯人

## 廿六歲の海苔商人

【東京電報】最近直訴者續出し、警戒を加へてゐる際、二十二日午前九時頃赤坂離宮前を徘徊中の一怪漢が警戒の隙をうかゞひ、正門內に飛びこんだので、直に捕へられ警視廳に引渡されたが、府下大森町ノリ商鳴海音松(二七)と稱する男で、目的は京濱運河完成がノリ製造の生業を奪ふに至る爲直訴せんとした者である事が判明した

## 飛下りて重傷

二十二日午前九時三十分頃第八十號電車が龍山より光熙門に向つて進行中南大門前において府內龍山大島町八番地川村升方尾形德治(五三)が龍山より主人の後を慕つて來た同人の愛犬メリーを避けんとして反對側に飛び降り頭側後頭部をしたゝか打つて人事不省となり直にセブランス病院に入院、目下治療中である

# 每中の市民運動會

本社姉妹紙每日申報社主催第三回京城市民慰安端午大運動會は、二十二日午前九時より獎忠壇公園トラツクにおいて、日本晴れの初夏の空の下に約十萬の觀衆に堵援せられて盛大に擧行せられた、市內各商店選手並に漢城、漢南、大西、朝鮮各券番の美妓キーサン數百名が參加して各種競技に熱狂し覇を競ひ、殊に十萬の觀衆はこの興味ある競技に熱し、余興の妓生綱渡りは拍手を以て迎へられ、朝鮮相撲は朝鮮特有の相撲を以て覇を爭ひ、聲援々々喜々として、終日この京城市民慰安端午大運動會は盛會裡に午後五時散會した、當日の主なる入賞者左の如し(寫眞は同運動會の綱飛び)

マラソン競技入賞者　▲一等、中村洞一五四李成根▲二等、芳山町一四二車熙泰▲三等、安國洞一八崔周元▲四等、西小門町金▲五等、苑洞一〇三趙泰玉▲六等、林町一九一林宗錫▲七等、林町一六四吳聖泰

美人變裝見出し入賞者　▲光熙町二ノ七(釦)李殷鎬▲初音町一〇〇(金)金相宜▲凡益面三八ノ七(〇ト)金福珠

・各券番優勝競爭　▲一等、朝鮮券番▲二等、漢城券番▲三等

# 釜山瓦電の爭議愈よ第二段に入る

## 大阪勞働組合からも應援

## 雲行き更に險惡化

【釜山特電】瓦斯會社の車掌運轉手罷業は二十二日にいたるも何等解決される模樣なく

**約百名**　の罷業團は塞泰にたてこもつてゐるが罷業團幹部の鷺井、松永の二名は二十二日正午府廳に桑原府尹を訪問今日までの經過を報告して、一應諒解を求め更に道警察部に藤原高等課長を訪れて會社より何等の回答に接せぬので今後は罷業團が第二段に入るべしと會社へ會社の態度には誠意なしと見て居るが、罷業團は要求書に對する回答のない限り爭議を續ける決心で、今後は罷業經過を發表すると共に罷業報告會を公開して府民に訴へる豫定のよしで罷業團なりとつたへられた(罷業資金)もすでに(七千圓)に達し、籠城するに充分なりと稱してゐる今回の罷業に

**應援の**　ため大阪勞働組合より二十二日朝數名の組合員が釜山へ潛入すともつたへられ何となく雲行が險惡である

## 相撲て大怪我

【釜山特電】釜山府州町運送店番にたてこもつてゐる罷業團の某運轉手は廿二日朝十時頃同僚と店內で相撲をとつてゐる際投げつけられてしたたか頭部を打ち腦震盪をおこして人事不省となり附近の醫院醫院より醫師を迎へて手當てする等一時は大騷ぎを演じたが幸生命に別條なかつた

# 登校を肯ぜねば斷乎たる處置

## 解決の曙光なき　釜山二商の盟休

【釜山特電】釜山第二商業學校の四年生盟休事件は父兄と先輩卒業生有志の盡力があるにも拘らず

**依然**　として解決されず五年生をのぞく四百名の學生は盟休を開始して五日間を經過するが、一名も登校する者なく局面を展開して盟休氣にはやる學生の態度に過ない點につとめた學校當局は勿論、道當局も學生側の反省を待つたがその甲斐が少しも見えず、かへつて結束して態度をかへないで逆に盟休派の絆を切つて二十一日夜に至り盟休生徒および保證人に向け二十五日を期して登校する者以外に、なほ盟休を續ける者は斷然退校處分に附する旨最後通牒を發した、これによつて盟休生徒が態度をあらためて

**登校**　すればよし、さもなくばあくまでもこの趣旨を貫徹せしむると最後通牒と共に學校當局は强硬態度を示した

# 一二三年生謝罪す

## 養正高普事件解決か

盟休事件の首謀者と目する十九名を退校處分に附した京城養正高等普通學校では二十一日又も二年生園內珍(二〇)に退學を命じたが今回の盟休の發頭となつた二、三年生は二十二日午後三時學校を訪問し職員の意を要すべき點があつたが事件はこれをもつて近く解決するものと見られてゐる

# 露國の頹廢に愛想づかし

## 入露中の共産主義者　ウラジオで自首す

【東京電報】元東京市電氣局手由村忠一(三七)は嘗て勞働黨の鬪士であつたが、去る二月ひそかに露國を經て入露して共産主義者の修業に入つてゐたが、現下ロシアの頹廢振に愛想をつかして浦鹽日本總領事館に自首して出で、二十二日ツルガ大連の春港丸で送還されて來たが引續きツルガ署で取調べを受けた

# 御大典に當り恩赦の御沙汰

## 各在監者について當局が調査を進める

今秋行はせ給ふ御大典に際し前例により內鮮を通じた恩赦減刑の御沙汰あるやに漏ぜられてゐるが、朝鮮では先帝御崩御の際は在監者七千四百九十余名、執行猶豫その他の者二千五百五十九名合計一萬四十九人の減刑、恩赦の御沙汰があり今回も、ほぼこれと大差なき御沙汰に接する模樣に拜察されてゐる現在朝鮮の在監者は一萬四千余名でその內八百余名は以前恩赦減刑に浴しながら更に罪を犯したものであるから御大典に際しては何等の恩典がない模樣であるがその他は殆ど全部に減刑され執行猶豫その他の者も多數恩典に浴する譯である、御沙汰の御內意は約一ケ月前に宮內省から內通があるから多分十月頃になるだらうといはれ、この內意に接すると總督府では直に各囚人について調査を進めることになつてゐる

## 侮辱されて射殺

【ウインナ二十日發電】ベルグラード來電に依ればユーゴスラビア政府は公式に聲明書を發し國民議會に於いて政府黨議員ラチッチ氏は反對黨たるクロアート農民議員が政府黨議員に侮辱的言辭を浴せたため急に逆上して反對黨領袖パウル・ラディッチ氏とバッサリセフ氏を射殺しその他四名を負傷せしめたと述べた

# 飛行船の繫留柱

## ウラジオに建設する

【ウラジオ二十二日發】ウラヂオ飛行場では目下延長二百米繫留三十四米の飛行船繫留柱を建設工事中であるが、右は來たる八月中に擧行されるドイツのエッケネル博士が試みる日本經由北米までのツエッペリン飛行船大飛行の際、同船の繫留用に供する爲である


蚤・蚊・其他虫類の全滅藥
イマヅ
蝿取粉
殺虫劑
害虫驅除劑
果樹・蔬菜・農作物の


# 旋回中墜落

## 五九六號機の墜落の詳報來る

既報楚山上空飛行中墜落した平壤飛行聯隊偵察機五九六號の墜落詳報について朝鮮軍司令部に左の如く入電があつた

『[illegible]搜索並に連絡の任務を帯びたる飛行機二機は二十日國境なる天候を冒して中江鎭に飛來し內一機は同日江界に歸り一機は中江鎭に殘つた、江界に歸つた五九六號(百武、磯村搭乘)は二十一日更に連絡のため江界より楚山上空(高度三百米)に達し、守備隊は直に兵員數名を楚山に出し上空および地上との連絡をなさしめ、通信筒投下後飛行機は同地上空を旋回飛翔し午前十一時二十分楚山東方約一キロメートルの畑地に墜落したものである』

# アムンゼン氏危險に瀕す

## 諸威政府から救助驅逐艦を派す

【オスロ二十二日發】ノールウエイ政府はノビレ少將一行を搜査中北洋上流氷の間に落ちて危險に瀕するノールウエー探險家アムンゼン氏救助の爲飛行機を搭載する一驅逐艦を出動せしむることとなつた

## フランスからも搜索機

【パリー廿一日發聯合】フランス海軍大臣はアムンセン氏並にギルボー少佐搭乘の救助機搜索のため目下シエルブールに碇泊中の巡洋艦ストラスブール號およびオスロ碇泊中の砲艦カンタンルーズベルト號にむけ搜査の途につくべく出動命令を發した

# 慶熙對殖銀

## 愈よけふから　兩雄相まみゆる

## 定期戰の皮切り

既報殖銀對慶熙俱樂部の野球戰はいよ〳〵二十三日午後四時から、二十四日午後三時からと二回にわたつて京城運動場で行はれるが京城野球聯盟戰に

**優勝**　し更に全鮮實業聯盟に覇を稱へんとする殖銀チームに對して一方慶熙俱樂部は本社主催全鮮野球爭覇戰創始以來四度連勝した奇蹟的記錄を有し、本年第五回目に備ふべく過日の專門學校戰に猛鬪した岩城(醫專)松村(高商)土谷(商)新興京城帝大チームより鈴木、飛田、坂本の諸[illegible]のつたところへ覇氣滿々たる鹽谷等、現役時代よりすでに高鑑にも劣らぬと評せられた小松を陣頭に擁立て[illegible]、鈴木(敬)等先輩現役中の精粹を集めてこれに當たらんとし宛然全鮮爭覇の縮圖とも見るべき大試合であると共に實業チームの試合一巡し專門學生チームの試合又終り實業對專門學生の對抗として目先の變つた

**興趣**　を期待されてゐる追つて觀覽料は普通三十錢學生二十錢で收入は經費を控除して慶熙俱樂部後援會へ寄附する由


謡曲　仕舞　指導　觀世流　龍山元町一ノ二八　和智壽鶴


# 珍らしい壺を賣る

## メソヂストの大バザー

日曜學校々舍建築資金募集のためメソヂスト教會の大バザーはけふ午前十時から府內旭町同教會堂で行はれる、このバザーは從來府內に行はれた各種のバザーと全然ことなり警品等は全部同教會員の手になるもので前景氣すこぶるさかんである、なほ當日朝鮮の古蹟研究者淺川伯教氏が過日來より全鮮各地は行脚目新しき壺を各方面よりあつめこれを即賣することになつた、當日の盛況はすばらしいものであらう

# 後家の嬰兒殺し

京畿道抱川郡西面塔洞里三八八當時京城府黃金町七丁目通任こと宋汝任(三二)は塔洞里農業李鈺和長男李敏燮の妻であつたが夫敏燮は大正十一年陰正月死亡したのでそれ以來寡婦を守つて居すうち十二年頃その叔父にあたる李京鍾(四五)と野合したのがもとゝなり、その結果姙娠の身となつたので朝鮮の慣習上いたくこれを恥ち、墮胎の目的で二回服藥したが効果なく、十三年陰二月十四日正午頃自宅において出產した、これを知つた亡夫の父李鈺和は大いに驚き嬰兒を直に古蒲團にまいて窒息死に至らしめ自宅をさる二丁目余りの裏手なる玉金山に埋沒してゐたもので、近來この事實を細路署で探知した十八日兩名を逮捕し取調べた結果犯狀明白となつたので廿二日朝一件書類と共に身柄を檢事局送りとなつた

# 慰問袋は好成績

既報京城聯合靑年團員より募集されてあつた山東および國境方面へ出征の慰問袋は頗る好成績の下に募集され豫定を超過すること七百個總數五千七百個餘二十二日總動員を了して府廳へ搬入し、京城府から師團司令部へそれ〴〵發送方を依賴した

# 國寶的腐朽

## 廳舍

警務課の廳舍は古くて狹くて手のつけられぬ[illegible]道廳はしよつちう『あゝでもないこうでもない』と各課の部署割りを變更し通しで最近警察部の産業課と衛生課課跡まで警務課が進出したので保安課は構外の元檢查所跡に追ひ出されお上りさんが迷ひ子でもさがすやうに『警務課やしい』といふ騷ぎ然しこれも一時警務課の一部衛生課を受附宿直室に改造し今の受附が宿直室に警務課が納まることになるはずではあるがそれにしても早く何とか此國寶的腐朽廳舍を始末してくれぬものか(咸興)

# 伊國優勝す

## 歐洲ゾーン

【フエリクスト-英廿二日發】デ盃戰歐洲ゾーン決勝伊太利對英國試合第二日ダブルス戰で伊太利優勝し遂に伊太利は三對〇で決勝戰出場資格を得た

デモルプル ゴカスリニ(伊)　六—四　三—一　四—六　九—七　七—五　クロレーリ スイアメス(英)

## 早大選手を歡迎

【ロンドン廿一日發】ロンドン日本協會はオックスフォード、ケンブリッヂ兩大學に挑戰して渡英の途にある早大競技選手のため七月十一日歡迎晚餐會を開くことゝなつた


東京 尾澤 全治水

たむし　水むし　いんきん　ひつ　ひぜん　しらくも　はたけ　くさ　其他皮膚病一切の良藥

定價　廿錢　五十錢　壹圓

全國到る處藥店に販賣す　東京神田今川小路三　本舖　合名會社尾澤商店

# 夢の樣な大金儲け

## 地からニョク〳〵金が生へる

近年到る處で西洋松茸の栽培に熱狂されて居る。この西洋松茸は日本松茸以上のもので地質を選ばず頗る簡單に四季を通じて發生し平均百目一圓廿錢以上で奪ひ合ひの狀態であるから一坪で優に數十圓の收益になる。目下農林省研究課並に各府縣局でも盛んに獎勵して居るが東京市上野公園清水町十七番地日本興農園では特に始めて栽培する人の爲に責任を負ひてこれを組合組織にして優良種子一坪分一圓九十錢、一坪分三圓五十錢の割合で分讓し採收品は高價に買取り專ら宣傳普及に努力して居る。因に逸早く着手した現在の多數會員はクリ〳〵と太つた松茸がニョコ〳〵と引切りなしに發生し五百圓も

千圓もの大利益を得てゐる。志望者は急ぎ同園へ申込あれ。分讓の際だと大喜びである。宛ハガキで直ちに百名限り新會員として特に同園において研究の結果著作された最も新研究の書入『西洋松茸の四季栽培法』四六版百六十頁定價二圓卅錢を無代進呈する由。特に梅雨期は最も好成績である

淋病專門　京城本町警察署上前側入ル　診察夜八時迄　和田醫院

恩給金融　御利用の御方は是非一度當店へ御照會下さい御有利に相談致します　各公社債動產債券問屋　京城府古市町三十五番地　江州屋本店　電話本局六九一番

鳩　御常用トシテ定評アル筆墨

六六鋒　廿五錢　二号天稀　十五錢　鳩居眞書　十錢　(鳩印)　五十錢　平安　(櫻印)　壹圓

以上ノ圖ハ現型二分ノ一圓　內地送料十二錢

宮內省御用達　京都寺町姉小路　香筆墨繪具　歐米文具　鳩居堂　振替大阪六三六番

値下斷行　文化夜具入　一、麻ズック　二、茶ズック　三、茶ズック　平素の御愛顧に報ゆる爲當分右の特價に勉强仕り候　京城本町一丁目三六　(地方の方は代引にて御送附致ます)　高木鞄店



京日案內

恩給　年金擔保四年分迄低利短期特安御利用の方に　京城府黃金町一丁目　永樂町組銀　末廣商會

京春　京城東大門外　車馬貨物自動部

夏厚　京城永樂町中央　司學生服品鋪

黑燒　京城光熙町

扇子　京城本町　玩具御用

賣地　御入用の方は　黃金町　岩田寫眞館

恩給　京城竹添町

代理　名義代理　京城

貸金　京城

御泊は　京城府旅館

貸家　京城

特別案內

良種牝牡ノ親豚　良種牝牡ノ仔豚　賣却致シマス　吉野町二丁目九十一番地　平田養豚養雞場

五號活字十五字詰五行一回壹圓五拾錢但名ハ一回毎ニ貳拾錢增料金ハ前納ノ事

# 小說 明石將軍 (76)

白石實三作 多田穀三畫

## 極秘話の三

日本の國運を決定すべき重大の電報、その電報を爭くも撮影して、潤色したのは、何國の何者であらう?

『ですが栗野さん、この暗號を盜んだのは、私の國のものではありませんよ』

伯爵ウヰッテは、靜かに微笑した。

『たしかに、私の國のものではない……いや、疑ひを晴らすために、出所を申してもよい、暗號を盜んだものが最初に持ち込んだのは、オランダの公使館でした』

『オランダ?』

『さうです、さう申せば、犯人の國籍が、ロシアのものでないだけは、見當がおつきでせう』

『いかにも』

『ところがです』ウヰッテは、一度と眼をひそめて、オランダの公使館では、その自國への持ち込んだ暗號を買ひませんでした。ついで英國へつけました。それで、改めて英國へ賣り込んで、そこから一時にぱつと漏れてしまつたのです』

『さうです、理由……と申すだけで、具體的の說明は省略してください。さて』

と、伯ウヰッテは、一層親さうな態度で、

『われわれの苦心も水の泡となつて、遺憾ながら、いよいよお國とロシアとの間にまみえねばならぬ立場になりました。けれども、これは國と國との公のこと、個人としては、親みこそあれ、何の怨みもない貴國人です。公使館の引上げその他については、できるかぎりの御保護を加へませう、その點は決して御心配なく……』

そこへ、コツコツと扉の音がして、やがて入つて來た給仕が、栗野公使に、電話が來た旨を報じた。

もはや、疑ふ余地もない。國交斷絕の重大な電報は、日本公使館にも着いてゐたのだ。」

落つからうとしても、あわただしく引返して來た栗野公使に、ウヰッテは、相變らずの親切な語調でいつた。

『栗野さん、ではあなたも、明日あたりは外務大臣にお會ひでせう……ですが、この後も、暗號だけはお氣をつけなすつたがよい、いや、私の名前まで、電報に出てゐるには、驚きましたよ、はゝは』

栗野公使は、顏から火が出るやうに感じた。それと共に、異邦の小さな日本など眼中にないといつたふうのウヰッテの態度に、かすかな反感もひきおこされ、また、相手の大度量には、心服しく推服もされたのであつた。

で、その翌日、栗野公使はいよいよロシアの外務省に外相をたづねたのであつたが、むろん、この暗號の國交斷絕の公文書を手交したのであるが、たとひ在露の日本人といへども打あけなかつたこと、明石その人さへも、戰爭中今暫くの後に始めてだつた……。

露都の舞臺を踏みかされた明石は、しきりにうなづきながら、一

『いや、ありがたう、日本人としていろいろ參考になることをいはつて、思ひあたることもございます。ところで、その某國といふのは、どこでせう?』

彼れ明石も、遂に栗野公使と同じやうなことを、きいた。

『その某國といふのはね?』

と、相手のドイツ學生は、急にじいつと、明石の顏をみつめて、

『どこです、まさかフランスぢやないでせうね?』

『はゝは』獨ドイツ人は、突然、身をそらして笑つた『利口さうにみえても、日本人は人がよい、暗號電報を買つ先に知つたのは、フランス國ぢやありませんか!』

『ぢやあ、やつぱりフランス?』

『さうとも!日本の敵はロシヤ一國ぢやない!!』

獨ドイツ人の眼は、きらりと光つた。

## 圍碁新局

(六) 先 田前 川田 — 頭 子清 (二段) (初段)

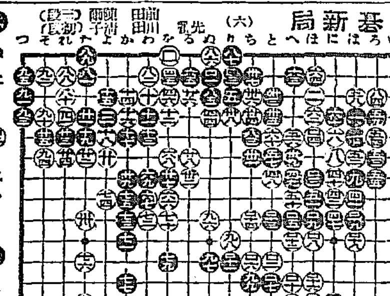

| | | |
|---|---|---|
| 一 ぬ二 | 二 ほ七 | |
| へ九 | と十二 | |
| ほ九 | り十一 | |
| と九 | へ十三 | |
| ほ十三 | は九 | |
| と十一 | ほ五 | |
| ち十一 | ほ十 | |
| へ十二 | へ十 | |
| ち九 | ほ十二 | |
| は十 | に十三 | |

## 新らしい出版物

◇日本文化講座 第一卷 古代史概說(西村眞次)古代及中世の小說(島津久基)日本社會史(瀧川政次郎)日本神話と民族文氏(松村武雄)印歐史(久松潜一)日本庭園史要(龍居松之助)日本經濟史(本庄榮治郎)日本綱史(瀧精一)能樂(山崎樂堂)日本彫刻史(松本榮一)切支丹宗(姉崎正治)桃太郎童話の一考察(島津久基)原始及中世時代の文獻テキスト(沼津渡雄)の諸卷を開き納藏、彫刻の印畫を收錄してある、裝裝は紺表紙和裝としてあるなども本講座丈けに思ひ付きである 東京市牛込區白銀町二九大村書店發行(豫約外非賣)

▼婦人運動 六月號、婦人消費組合協會號として消費組合と政治(高田富吉)英國婦人協同組合協會の活動(岡田政子)婦人消費組合協會生る(群子)婦人消費組合に就て(山田わかに)其他を收む(東京市牛込區市ヶ谷本村町四婦人社二十五錢)

▼青年 六月號。北川左人氏の國鮮に於ける佛說、(京城府南米倉町二〇五青年發行所三十錢)

▼愛國 七月號。古西鶴八十氏主宰の雜誌(東京市小石川區江戶川町一八愛國社四十錢)

▼向上の青年 七月號。(東京市麴町區内幸町一の三帝國文化協會三十錢)

▼東亞警察新聞 百七十五號(京城府南米倉町二〇其社一ヶ月三十錢)

▼俳句と隨筆 六月號、矢田挿雲氏主宰の俳誌(東京市本所區向島請地町一二其社四十五錢)

## けふの新刊(廿一日)(警務局圖書館調べ)

邦文ノ部 ▲學報(第一五號)京城帝國大學▲會報(第一三號)朝鮮物產協會▲覺醒(第六號)眞宗大谷派本願寺京城別院▲大東詩派(第一號)大東文藝社▲會報(第二八號)朝鮮畜產協會▲雜誌(第六號)朝鮮釀造協會▲仁取商報(第六七號)仁友會▲株式商報(第一四八號)京取市場仲買人組合▲朝鮮要報(第一一八號)商業興信所京城支所▲朝鮮內報(第八九五號)帝國興信所京城支所▲滿鮮化粧品小間物商報(第五二號)滿鮮化粧品小間物商報社▲釜山商報(第六號)本派本願寺▲群山商報(第一八五號)群山商報發行會▲忠南の週報(第一三一號)忠南金融組合聯合會▲地方制度に關する訓示、指示、注意事項 帝國地方行政學會朝鮮本部▲京城帝國大學▲朝鮮變態法令集上卷追錄一覽自昭和二年至同三年 京城帝國大學▲朝鮮總督府警務局第十八回朝鮮總督府警務局

諺文ノ部 ▲聖經講義(六月號)聖經講義社▲神學指南(七月號)神學指南社▲增訂新醫學要鑑 洪鍾厚自省堂▲陰陽洪氏世譜 洪鍾厚

## 讀者らん

▲腕力において男は女よりも强い、强い男が弱い女に腕力を用ふるのは卑怯なやりかただ日本男子にはそんな卑怯者はいないはずだ女性に對するには叮嚀にやつて欲しい或る男性の自覺を望む(傍觀者)

▲二十五歲の貧しい女ですがどのやうな仕事でも致しますゆゑ御使用くださる向きは御座ひませんでせうか(貧女)

▲學校の學年休暇二ヶ月間を都鮮內の風光明媚或は牧場にて勞働させてくださる方若くは右御存じの方は御知らせください二十一の學生にて勞働目的の者です(勞働好きの學生)

▲「府內に鳥取縣人がありませんでせうか御存知の御方は御一報まで御知らせ下さいませ」(御願生)

▲京城行三等乘車券一枚御預りたし(鍾路一ノ三〇殷生)

▲當方猿智守宙なく困つてをります御主人に御出な醫業のある御夫婦の方が家に居て處務でもなさる方と同居を求む家賃は當方で負擔いたしますお望みの方は電話本二、四一一番に午前九時から午後八時過ぎにおかけ下さい。(獨り者)

▲今般內地中學校卒業せる者職業紹介所に照みません誰か御便ひ下さい(閑人)

▲失禮ですが普通文官受驗の要目を知りたいと思ひますが何卒お知らせくださいませな旺受驗學所も(受驗生)

## 演藝案內

**大正館** 二十一日より特別大興行 夏の映畫(出たる時)
大沼映畫 久保忠素監督 ヴアイタグラフ映畫 吉田義之助 谷崎酒井 松井潤子共演
ゼスト 名 監督 ポリス・ロフ 全九卷
活劇 二人頑固親爺 ロイド・イングラハム氏主演
佐々木大輔 モダン・スタイル 監督 浦田晃 秀の時代劇
木村 長谷川一夫 南部歐米 大賞 新時代劇
京都 スタヂオ 夏季超特作品 大瀨半五郎 八卷
林長二郎 主演
久世小夜子、小川雪子、正宗新九郎 助演
東海道のはて 味方に侠血 も操 若き日の物語

**京龍館**
六月二十日ヨリ上映 米國パテー社特作品 大喜活劇 女は恐ろしい 全卷
日活會社現代劇部特作品 監督 山本嘉次郎 主演 松平篤之助、德川良子、谷幹一
映畫 現代劇 粹な叔父さん 全五卷
日活會社時代劇部春季第一回作品 監督 高橋壽康 主演 里見明、瀧川元春
時代劇 兄弟? 
見よ京城 哀れ若者の悲戀宿命劇を

**浪花館**
六月廿三日一夜限り 午後六時開演
柳事燕路獨演會
一、大山詣 二、三保の松原 一、興 木屋(春雨に)
一、三下り(夕暮に)上り(京劇)
一、盲長屋 法善寺 豆腐屋 香東 西名優 手品 手踊
手品 梅の助 南山吟社 かち烏社 松技

**中央館**
マキノ社
二十二日より第二回特選名畫提供 名作をあまた共に大映畫の見られる絕好の機會 新映畫と中央の
マキノ・プロダクション特作 原作 吉川英治 少年俱樂部連載 監督 吉野二郎
神州天馬峽 第二篇 全九卷
松浦築枝 マキノ青年組 主演 マキノ梅太郎 マキノ登六、大メトロ・ゴールドウイン特作 大
ジリアン・ギツシユ 監督作品
小說に戲曲に歌劇に名高き悲戀の名作の映畫化
ラ・ボエーム 全十卷
ルネ・アドレー ジョン・ギルバート氏 主演
ロイ・ターシー氏 エドワード・ホートン氏
夢と夢とに描き出される純愛の涙と美の悲歌 絕世の大映畫を是非御見逃し給ふ勿れ

**東亞俱樂部**
東亞キネマ直營
二十一日より特作映畫上映 夏の鏡に乗り出した東亞の陣容を是非御覽下さい
センチ・リーコメディー 滑稽映畫 ベッチ・カントリー 小さき女王の恋
拍子 技 一巻
聯合映畫 京城・伊國 永活動寫眞商會提供
日本司法會 孝天列車爆破事件 二卷
日の出 (殷)的破壞直後の慘なる實況
ヴァイタグラフ映畫 ダイオラ・ダナ嬢主演
正寫劇 花嫁用心 八卷
水浴び新婚の夫婦 夫を持つた美人 妻が語りたの活躍
東亞キネマ京都作品 原駒子
大保島原慘劇 主演
大河內傳次郎 高木永二
代々の不淨を漢に落す 代表的な

**喜樂館**
廿一日封切 特別名畫大興行
ウヰリアム・フオックス社提供
洋劇 地獄の四百丁目 六卷
ハリスン・フオード氏 主演
美麗なる言語に絕するテクニカラー 極彩色の地獄の場面のエピソード
日活現代劇部作品 監督 溝口健二
原作 島本一平
◎現代劇 人の一生 (クマとトラの卷)參篇五卷
小泉嘉輔、根岸東一郎、南花八子 主演
日活大作 大阪毎日新聞連載 時代劇部 特作 小說
爆笑映畫の完結篇を以つて迎へ 絕大なる期待に背かぬ映畫を見よ
◇時代映畫 原作 林不忘 監督 伊藤大輔
大岡政談 第三篇
大河內傳次郎、伏見直江、相川、賀茂 共演
流血の謎は乾坤一擲の二刀に爲れ
京城活潑の大日に旋風的人氣と名譽を



# ◎ミツワ石鹼

純正の石鹼は亞爾箇保兒に透明に溶解し、遊離脂肪なきが故に溷濁する事なく、混合物なきが故に些の沈渣をも殘留せず、更に『フエノールフタレイン』を以て、仔細に遊離の亞爾加里を驗するも、毫末の反應を呈する事なき、之を化學上の純石鹼なりとす。

皮脂の分泌量多くして、而も粗糙なる本邦人の皮膚、及漆黑を貴ぶ毛髮の洗滌に用ふべき石鹼は、啻に化學上の純石鹼たるの故のみを以て、其の適否を論ずべからず。

◎ミツワ石鹼は化學上の純石鹼たるのみならず、尙左の性狀を具備す。

一、溫雅の芳香を有す。

一、極めて細かき泡沫を生じ、作用緩和にして、洗滌に際して石鹼分を殘留せず。

一、適度の溶解性を備へて、能く水にも溶解し、而も半途に溶け崩るゝ憂なし。

即ち、一般の家庭に於ける浴室用化粧用として、實に本邦人の皮膚、毛髮の洗滌に應じ、又衛生に適し、併せて經濟に合する理想的實用品なり。

(現品縮寫圖)

おしらせ
從來の此『賓品入』御用の◎ミツワ石鹼は大量生產の副產物として◎ミツワ煉石鹼 ◎藥用煉石鹼 ◎トモエ石鹼 ◎トモエ煉石鹼を發賣致して居ります共に夫々御愛用を冀ふ。

◎ミツワ石鹼 大形は 三個函入 一打函入 の二種あり孰れも同値段にて提供仕候

トモヱ石鹼 ミツワ家庭藥 ミツワ煉歯磨 ミツワ椿油 肝油ドロップス ミツワ各種藥用葡萄酒 ミツワ各種純良葡萄酒

發賣元 ◎ 登錄商標 東京市日本橋區小網町四丁目 藥劑・藥料・石鹼・香粧品・小間物問屋 丸見屋商店 東京市下谷區二長町營業所 振替貯金口座東京七一〇番、電話下谷(83)二二〇〇番より二二〇五番まで

當朝鮮各地方に對しては格別出精御用命に應じ可申候間何卒弊商會へ御註文の程奉希上候

釜山榮町二丁目三番地 福榮商會卸部 電話長八八九番 振替口座京城一一〇二番 フクエ

5.12



## 朝鮮郵船 定期航路 (社告)
○金剛山探勝 航路開始 咸北丸就航
自五月十六日 至十月十五日 元山發 毎日午前九時 長箭發 毎日午後二時半 元山着 毎日午後九時半

○仁川出帆(代理店內國通運支店)
東京行 天安丸 六月二十六日
大阪行 常昭丸 六月二十五日
長崎三角 芝浦丸 六月二十四日
鹿兒島行 昌京丸 七月一日
木浦行
濟州行 巨濟丸 六月廿四日午前九時
大連營口行 盈德丸 七月二日
釜山上海行 錦江丸 七月二日
大連行 芝罘丸 七月八日

○木浦出帆(代理店山野回漕店)
東京行 天安丸 六月二十八日
大阪行 常昭丸 六月二十七日
濟州島行 興和丸 六月二十六日
多島海行 永興丸 七月二日
仁川行 昌原丸 六月二十六日
釜山上海行 錦江丸 七月八日

○釜山出帆(取扱店大池回漕部)
東京北鮮行 天安丸 六月三十日
大阪西鮮行 常昭丸
大阪北鮮行 春川丸 六月二十九日
長崎三角 芝浦丸 六月二十五日
鹿兒島行 芝浦丸 七月一七日
大阪(經釜山)行 咸鏡丸 六月二十九日
北鮮行 京城丸 六月二十五日
浦鹽行 釜山丸 七月三日
上海行 錦江丸 七月八日

○元山出帆(代理店內國通運支店)
湖南線由行 立神丸 七月八日
浦鹽元山西湖津行 立神丸
宇品大阪行 立神丸 六月二十九日
濟州島行 忠清丸 六月二十四日
江原道行 慶城丸 六月三〇日
鬱陵島行 江原丸 七月三日
上海行 釜山丸
浦鹽行 京城丸 六月二十五日
北鮮行

雄基行 光濟丸 六月二十八日
元山浦津船行 白頭山丸 六月二十五日
江原道行 新義州丸 六月二十八日
沿岸線由行 隱島丸 六月二十九日
大阪行 濟州丸
東京行

## 尼崎汽船 仁川出帆
第一玉丸 阪神行 / 大阪丸 阪神行 / 名古屋、大阪、清水、東京行 / 第一玉丸
山下汽船株式會社 川崎汽船株式會社
協同海運會社 電話長八二〇

## 嶋谷汽船仁川出帆
○寄港地=天津、大連、鎮南浦、仁川、群山、木浦、釜山、浦項、馬山、宮崎、舞鶴、新舞鶴、敦賀、伏木、新潟(臨時)函館、小樽、大湊、與呂、釧路、厚岸、根室、
○各船北經線三千噸以上ノ優秀貨客船ニシテ無線電信装置アリ
大連天津直行(大連汽船大連路線)

仁川發
鮮西丸 六月
大成丸 六月
長成丸
裏日本北海道(群山、木浦、釜山)
樺太行 (代理店三崎町鮮西運送出張所)
鎭南浦發
鮮西丸 六月廿一日 午後
大成丸 六月 日 午後
長成丸
平野丸 月 日
仁川發 (代理店本町鮮西運送株式會社)
鮮西丸 六月廿三日午後
大成丸 六月 日 午後
長成丸 月 日 午後
仁川本町四丁目

嶋谷汽船株式會社 仁川出張所 電話五八五・五〇・一〇八

## 森信汽船仁川出帆
江華島行(毎日出帆)
延安行(隔日出帆)
龍塘浦行(月九回出帆)
瑞山行(月六回出帆)
唐津行(隔日出帆)
牙山行(隔日出帆)
各沿岸行帆船積荷取扱
鐵道貨物八◎本社營業部取扱
仁川開港(電話一六三番)
出帆定期表申越次第進呈
森信汽船株式會社

## 大阪商船株式會社
關門神戶大阪行(群山木浦經由)
大信丸 六月廿四日
盛京丸 六月廿九日
大智丸 六月三十日
山東丸 六月三十日
△錦山丸 七月二日
△名古屋、清水、東京行 四川丸 六月廿三日
甲子丸 七月十日
大連行 元山丸 六月廿八日前十時
長崎、鹿兒島、三角行 東丸 七月四日
天津、元山出帆 濟南行 草津丸 六月三十日
釜山、門司、宇品、神戶、大阪行 國照丸 六月廿三日
京城濟津行通路御便利 元山御乘船ニテ仁川釜山寄航乘車ニ付京城ヨリ一泊ニテ到着
內地主要港ニテ通路切符發賣ス
內地各港出帆主要航路
◎歐洲行毎月一回◎南米行毎月一回◎北米行二週一回◎孟買行毎月二回◎南洋行毎月一回◎甲谷陀行毎月一回◎濠洲行毎月一回◎南阿行毎月一回(註意△ハ貨物船)
大阪商船株式會社仁川支店 電話二一〇、二一番
京城代理店國際運送株式會社京城支店 電話二一〇七、一五九七番
群山仲次 仁川本町一丁目 組
東西荷扱 仁川港町六丁目 電話七二番

## 仁川出帆
尼ヶ崎汽船部
群山、木浦、阪神 六月 日
秀吉丸
群山、木浦、阪神 六月 日
伏見丸 群山、木浦、阪神 六月 日
代丸
群山、木浦、阪神 六月 日
赤尾崎汽船部回漕店仁川代理店
高杉商回漕部 仁川海岸町(電話五九番)

## 朝鮮汽船出帆廣告
◎釜山出帆(取扱店釜山回漕店)
麗水行(急行) 毎日午前十一時
統營行 各港寄港 毎日午後一時
馬山行 各港寄港 隔日午後一時
木浦行 各港寄港 毎日前九時
浦項行(急行) 毎日午後十時
方魚津行 各港寄港 毎日夜半
◎木浦出帆(扱店吉田回漕店)
濟州行 各港寄港 隔日午後十時
木浦 多島 毎日後十時
京城南大門通リ
朝鮮郵船株式會社
釜山支店 本町 電話四一一、一九四九、一九五〇番
元山支店 大和町 電話長一八四番
仁川出張所 海岸町 電話長三五一、一三四番
仁川代理店 內國通運會社 電話本一七九、三〇一番

◎日本郵船出帆
神戶門司行 六月二十七日
福岡行 七月二十五日
長崎行 七月三十一日
▲右之外各地共臨時配船ヲ取計ヒ申候
歐州行 賀茂丸
桑港行 コレヤ丸
濠州行 安藝丸

## 定期航路
仁川汽船出帆
海州線 隔日出帆
仙掌線 隔日出帆
延安線 隔日出帆 甲串、南陽、江華
舊島線 毎月十回直行
甕津線 月八回出帆
德積線 月八回出帆
信島線 月八回
靈興線 毎月八回

各沿岸帆船荷物取扱
仁川汽船株式會社 仁川府港町七丁目